

สำเนาประธานบัตร

เอกสารการพิจารณารายงานวิเคราะห์ผลกระทบสิ่งแวดล้อม
และตารางสรุปมาตรการป้องกันและแก้ไขผลกระทบสิ่งแวดล้อม



แบบแนร ๕

ประทานบัตร

ประทานบัตรที่ ๓๐๓๕๔ / ๑๕๖๕๒
 ประทานบัตรฉบับนี้ออกให้แก่ บริษัท สรรพกิจ จำกัด อายุ ปี สัญชาติ ไทย
 อยู่บ้านเลขที่ ๓๓ ต.รอก/ซอย หมู่ที่ ๑๕ ตำบล/แขวง ท่าใหม่
 อำเภอ/เขต พุนนัง จังหวัด กำแพงเพชร
 เพื่อใช้ทำเหมือง (บนบก/ในทะเล) หินปูน
 ณ ตำบล พุนนัง อำเภอ พุนนัง จังหวัด กำแพงเพชร
 มีอายุ ๑๐ ปี นับแต่วันที่ ๕ เดือน สิงหาคม พ.ศ. ๒๕๕๕
 และสิ้นสุดในวันที่ ๕ เดือน สิงหาคม พ.ศ. ๒๕๕๕
 เป็นเนื้อที่ ๑๕๕ ไร่ ๑ งาน ๕๕ ตารางวา

ภายในเขตที่กำหนดตามแผนที่แนบท้ายประทานบัตร โดยมีรายละเอียดที่กำหนดไว้ตามลำดับดังต่อไปนี้

- | | |
|--|---------------------|
| (1) แผนที่แนบท้ายประทานบัตร | แสดงไว้ในลำดับที่ 1 |
| (2) เงื่อนไขการอนุญาตประทานบัตร | แสดงไว้ในลำดับที่ 2 |
| (3) แผนผังโครงการทำเหมือง | แสดงไว้ในลำดับที่ 3 |
| (4) มาตรการป้องกันและแก้ไขผลกระทบสิ่งแวดล้อม | แสดงไว้ในลำดับที่ 4 |
| (5) การชำระค่าธรรมเนียมเพื่อใช้เนื้อที่
ในการทำเหมืองประจำปี | แสดงไว้ในลำดับที่ 5 |
| (6) การเพิ่มเติมชนิดของแร่ที่จะทำเหมือง
การเปลี่ยนแปลงวิธีการทำเหมือง
แผนผังโครงการทำเหมืองและเงื่อนไข | แสดงไว้ในลำดับที่ 6 |
| (7) บันทึกการต่ออายุประทานบัตร | แสดงไว้ในลำดับที่ 7 |
| (8) บันทึกการโอนประทานบัตร | แสดงไว้ในลำดับที่ 8 |
| (9) บันทึกการหยุดการทำเหมือง | แสดงไว้ในลำดับที่ 9 |

ออกให้ ณ วันที่ ๕ เดือน สิงหาคม พ.ศ. ๒๕๕๕

รัฐมนตรีว่าการกระทรวงอุตสาหกรรม
 ประทับตราประจำตำแหน่ง



แผนที่แนบท้ายประทานบัตรที่.....๓๐๗/๕๕, ๑๕๖๕๒
 คำขอที่.....๑๑, ๒๕๕๐

ระหว่างที่ ๑๕๕๒ เหนือ
 ๑๕๕๐ เหนือ

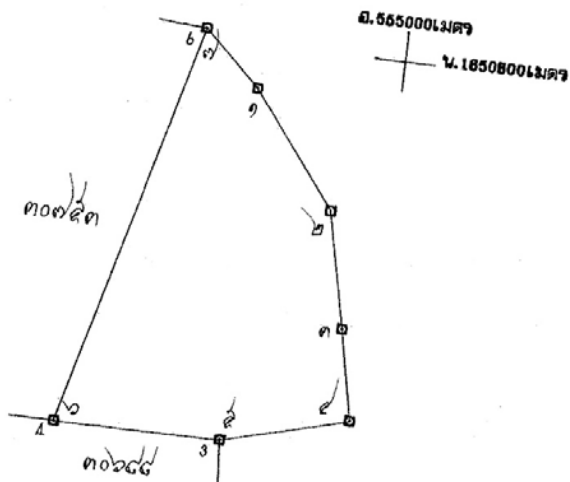

เนื้อที่.....๑๕๕ ไร่.....๑ งาน.....๕๗ ตารางวา
 ขนาดร่วมน ๑:๑๐,๐๐๐
 จากมุมหมายเลข.....๑.....ถึงมุมหมายเลข.....๒.....ทิศ.....๑๕๕๒.....องศา.....๕๕๒.....ลิบดา.....ระยะ.....๑๕๕๒.....วา
 จากมุมหมายเลข.....๒.....ถึงมุมหมายเลข.....๓.....ทิศ.....๑๕๕๒.....องศา.....๕๕๒.....ลิบดา.....ระยะ.....๑๕๕๒.....วา
 จากมุมหมายเลข.....๓.....ถึงมุมหมายเลข.....๔.....ทิศ.....๑๕๕๒.....องศา.....๕๕๒.....ลิบดา.....ระยะ.....๑๕๕๒.....วา
 จากมุมหมายเลข.....๔.....ถึงมุมหมายเลข.....๕.....ทิศ.....๑๕๕๒.....องศา.....๕๕๒.....ลิบดา.....ระยะ.....๑๕๕๒.....วา
 จากมุมหมายเลข.....๕.....ถึงมุมหมายเลข.....๖.....ทิศ.....๑๕๕๒.....องศา.....๕๕๒.....ลิบดา.....ระยะ.....๑๕๕๒.....วา



เงื่อนไขในการออกประทานบัตร

ผู้ถือประทานบัตรต้องปฏิบัติตามเงื่อนไขในการออกประทานบัตรเกี่ยวกับเรื่องที่กำหนดไว้ดังต่อไปนี้

ข้อ 1 ชนิดแร่ที่ทำเหมืองและวิธีการทำเหมือง

ชนิดแร่หินอุตสาหกรรมชนิดหินปูนและหินแปรขาว (เพื่ออุตสาหกรรมถลุงเหล็ก)

โดยวิธีเหมืองทราย

ข้อ 2 วันเปิดการทำเหมืองครั้งแรกหลังได้รับประทานบัตร

ต้องเปิดการทำเหมืองภายในเวลา ๓ ปี นับตั้งแต่วันที่ได้รับประทานบัตร

ข้อ 3 การให้ความคุ้มครองแก่คนงานและความปลอดภัยแก่บุคคลภายนอกที่มีได้กำหนดไว้ในกฎกระทรวง

ต้องปฏิบัติตามมาตรฐานการกวดขันความปลอดภัยในเรื่องการรักษาความปลอดภัยในกรณี

ทำเหมือง และส่งเสริมสวัสดิภาพของคนงานตามข้อ 13 แห่งแผนผังโครงการทำเหมืองแร่ กรมแร่ธรณีวิทยา

ฉบับนี้

ข้อ 4 การจัดการกับขุม หลุม ปล่อง น้ำขุ่นข้นหรือมูลดินทราย ที่เกิดจากการทำเหมืองและแต่งแร่

ต้องดำเนินการปรัญสภาพพื้นที่ทำเหมืองแล้ว ความยาวของเวลาที่กำหนดไว้ในข้อ 12

แห่งแผนผังโครงการทำเหมืองแร่ กรมแร่ธรณีวิทยาฉบับนี้



ข้อ 5 การปรับสภาพพื้นที่ที่เกิดจากการทำเหมืองแร่และแต่งแร่

ต้องดำเนินการปรับสภาพพื้นที่ที่เกิดจากการทำเหมืองแร่และกาแต่งแร่พร้อมก วนต่อไปกับ

การทำเหมือง โดยปฏิบัติตามมาตรการที่กำหนดไว้ในข้อ 12 แห่งแผนผังโครงการทำเหมืองแร่ แยกจ่ายประทานบัตร

ที่

ข้อ 6 มาตรการในการป้องกันและแก้ไขผลกระทบสิ่งแวดล้อม

ต้องปฏิบัติตามเงื่อนไขและมาตรการป้องกันและแก้ไขผลกระทบสิ่งแวดล้อมที่กำหนดไว้ใน

รายงานการวิเคราะห์ผลกระทบสิ่งแวดล้อม และปฏิบัติตามมาตรการป้องกันและแก้ไขผลกระทบสิ่งแวดล้อม

ที่กำหนดโดยสำนักงานนโยบายและแผนทรัพยากรธรรมชาติและสิ่งแวดล้อม พร้อมทั้ง ปฏิบัติตามวิธีการทำเหมือง

และแผนการทำเหมือง ตามที่กำหนดไว้ในข้อ 3 แห่งแผนผังโครงการทำเหมือง แยกจ่ายประทานบัตรฉบับนี้

และเงื่อนไขเกี่ยวกับเรื่องดังต่อไปนี้ด้วย ถ้ามี

ข้อ 7 การให้ผลประโยชน์พิเศษเพื่อประโยชน์แก่รัฐ

ต้องให้ผลประโยชน์พิเศษเพื่อประโยชน์แก่รัฐ ตามข้อตกลงการจ่ายผลประโยชน์พิเศษ

เพื่อประโยชน์แก่รัฐ แยกจ่ายประทานบัตรฉบับนี้

ข้อ 8 การใช้ที่ดินในเขตเหมืองแร่

ข้อ 9 การทำเหมืองใกล้ทางหลวงหรือทางน้ำสาธารณะ



ลำดับที่

ข้อ 10 การเข้าทำประโยชน์ในพื้นที่ป่าตามกฎหมายว่าด้วยป่าไม้

ผู้ถือประทานบัตรจะต้องได้รับอนุญาตให้เข้าทำประโยชน์ในพื้นที่ป่าไม้ก่อนเข้าเมืองแล้ว

และต้องปฏิบัติตามเงื่อนไขในการอนุญาตให้เข้าทำประโยชน์ในพื้นที่ป่าไม้

ข้อ 11 เงื่อนไขพิเศษสำหรับประทานบัตรทำเหมืองในทะเลตาม มาตรา 45 แห่งพระราชบัญญัติแร่
พ.ศ. 2510



ฉบับที่

แผนผังโครงการทำเหมือง

ลำดับที่ 3

ตามรายละเอียดแผนผังโครงการทำเหมืองแร่
หินอุตสาหกรรมชนิดหินปูนและหินแกรนิต (เพื่ออุตสาหกรรมก่อสร้าง)
โดยวิธีเหมืองทาบ
สำหรับคำขอประทานบัตรที่ 11/2540
หมายเลขหลักหมายเขตเหมืองแร่ที่ 30754
ของบริษัท สุวดี ศิลา จำกัด
ที่ตั้งถ้ำกระต่ายทอง อำเภอพรานกระต่าย จังหวัดกำแพงเพชร
แนบท้ายประทานบัตรฉบับนี้



มาตรการป้องกันและแก้ไขผลกระทบสิ่งแวดล้อม

ตามรายงานการวิเคราะห์ผลกระทบสิ่งแวดล้อม โครงการทำเหมืองแร่
หินอุตสาหกรรมชนิดหินปูนและหินแกรนิต (เพื่ออุตสาหกรรมก่อสร้าง)

สำหรับคำขอประทานบัตรที่ 11/2540

ของบริษัท สุวลิ ทิลา จำกัด

ที่ตำบลเกาะคำยทอง อำเภอพรานกระต่าย จังหวัดกำแพงเพชร

และ

มาตรการป้องกันและแก้ไขผลกระทบสิ่งแวดล้อมที่กำหนดโดยสำนักงานนโยบายและแผนทรัพยากรธรรมชาติและสิ่งแวดล้อม

คานั่งหนังสือที่ วว 0804/2789 ลงวันที่ 8 มีนาคม 2545

แนบท้ายประทานบัตรฉบับนี้



การชำระค่าธรรมเนียมเพื่อใช้เนื้อที่ในการทำเหมืองประจำปี

ปี.....	ชำระเมื่อวันที่.....	เป็นเงินจำนวน.....	บาท
ปี.....	ชำระเมื่อวันที่.....	เป็นเงินจำนวน.....	บาท
ปี.....	ชำระเมื่อวันที่.....	เป็นเงินจำนวน.....	บาท
ปี.....	ชำระเมื่อวันที่.....	เป็นเงินจำนวน.....	บาท
ปี.....	ชำระเมื่อวันที่.....	เป็นเงินจำนวน.....	บาท
ปี.....	ชำระเมื่อวันที่.....	เป็นเงินจำนวน.....	บาท
ปี.....	ชำระเมื่อวันที่.....	เป็นเงินจำนวน.....	บาท
ปี.....	ชำระเมื่อวันที่.....	เป็นเงินจำนวน.....	บาท
ปี.....	ชำระเมื่อวันที่.....	เป็นเงินจำนวน.....	บาท
ปี.....	ชำระเมื่อวันที่.....	เป็นเงินจำนวน.....	บาท
ปี.....	ชำระเมื่อวันที่.....	เป็นเงินจำนวน.....	บาท
ปี.....	ชำระเมื่อวันที่.....	เป็นเงินจำนวน.....	บาท
ปี.....	ชำระเมื่อวันที่.....	เป็นเงินจำนวน.....	บาท
ปี.....	ชำระเมื่อวันที่.....	เป็นเงินจำนวน.....	บาท
ปี.....	ชำระเมื่อวันที่.....	เป็นเงินจำนวน.....	บาท
ปี.....	ชำระเมื่อวันที่.....	เป็นเงินจำนวน.....	บาท
ปี.....	ชำระเมื่อวันที่.....	เป็นเงินจำนวน.....	บาท
ปี.....	ชำระเมื่อวันที่.....	เป็นเงินจำนวน.....	บาท
ปี.....	ชำระเมื่อวันที่.....	เป็นเงินจำนวน.....	บาท
ปี.....	ชำระเมื่อวันที่.....	เป็นเงินจำนวน.....	บาท
ปี.....	ชำระเมื่อวันที่.....	เป็นเงินจำนวน.....	บาท
ปี.....	ชำระเมื่อวันที่.....	เป็นเงินจำนวน.....	บาท
ปี.....	ชำระเมื่อวันที่.....	เป็นเงินจำนวน.....	บาท



ลำดับที่ ๘

ลำดับที่ ๗

บันทึกการต่ออายุประทานบัตร

ครั้งที่ ๑ ประทานบัตรนี้ รัฐมนตรีอนุญาตให้ต่ออายุออกไปอีก.....๑๐.....ปี

ตั้งแต่วันที่ ๕ เดือน มกราคม พ.ศ. ๒๕๕๕ ถึงวันที่ ๕ เดือน มกราคม

พ.ศ. ๒๕๖๕ รวมเป็น ๒๐ ปี

(นายปณิธาน จันทา)

อธิบดีกรมทรัพยากรธรณี

ผู้บันทึกการต่ออายุ

ครั้งที่ ๒ ประทานบัตรนี้ รัฐมนตรีอนุญาตให้ต่ออายุออกไปอีก.....ปี

ตั้งแต่วันที่ เดือน พ.ศ. ถึงวันที่ เดือน

พ.ศ. รวมเป็น ปี

อธิบดีกรมทรัพยากรธรณี

ผู้บันทึกการต่ออายุ

ครั้งที่ ๓ ประทานบัตรนี้ รัฐมนตรีอนุญาตให้ต่ออายุออกไปอีก.....ปี

ตั้งแต่วันที่ เดือน พ.ศ. ถึงวันที่ เดือน

พ.ศ. รวมเป็น ปี

อธิบดีกรมทรัพยากรธรณี

ผู้บันทึกการต่ออายุ

ครั้งที่ ๔ ประทานบัตรนี้ รัฐมนตรีอนุญาตให้ต่ออายุออกไปอีก.....ปี

ตั้งแต่วันที่ เดือน พ.ศ. ถึงวันที่ เดือน

พ.ศ. รวมเป็น ปี

อธิบดีกรมทรัพยากรธรณี

ผู้บันทึกการต่ออายุ



สำเนา

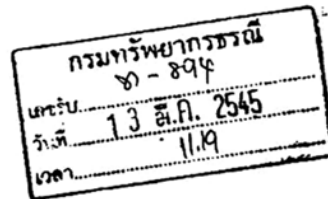

ที่ วว 0804/ 2789

กองสิ่งแวดล้อมทรัพยากรธรณี
รับที่ 61
วันที่ 14 ส.ค. 2545
เวลา 10.00 น.

สำนักงานนโยบายและแผนสิ่งแวดล้อม
ซอยพิบูลวัฒนา 7 ถนนพระรามที่ 6
กรุงเทพฯ 10400

๙ มีนาคม 2545

เรื่อง ผลการพิจารณารายงานการวิเคราะห์ผลกระทบสิ่งแวดล้อม

เรียน อธิบดีกรมทรัพยากรธรณี

อ้างถึง หนังสือสำนักงานนโยบายและแผนสิ่งแวดล้อม ที่ วว 0804/5673 ลงวันที่ 25 พฤษภาคม 2544

- สิ่งที่ส่งมาด้วย
1. สำเนาหนังสือบริษัท สุวลิ จำกัด ลงวันที่ 9 มกราคม 2545
 2. มาตรการป้องกันแก้ไขและลดผลกระทบสิ่งแวดล้อม โครงการเหมืองแร่หินอุตสาหกรรมชนิดหินแกรนิตและหินปูน เพื่อการก่อสร้าง ของบริษัท สุวลิสิลา จำกัด คำขอประทานบัตรที่ 11/2540 ตั้งอยู่ที่ตำบลถ้ำกระต่ายทอง อำเภอพรานกระต่าย จังหวัดกำแพงเพชร
 3. แนวทางการนำเสนอผลการติดตามตรวจสอบคุณภาพสิ่งแวดล้อมตามที่กำหนดไว้ใน รายงานการวิเคราะห์ผลกระทบสิ่งแวดล้อมต่อสำนักงานนโยบายและแผนสิ่งแวดล้อม

ตามหนังสือที่อ้างถึง สำนักงานนโยบายและแผนสิ่งแวดล้อม ได้แจ้งผลการพิจารณา รายงานการวิเคราะห์ผลกระทบสิ่งแวดล้อม โครงการเหมืองแร่หินอุตสาหกรรมชนิดหินแกรนิตและหินปูน เพื่อการก่อสร้าง ของบริษัท สุวลิสิลา จำกัด คำขอประทานบัตรที่ 11/2540 ตั้งอยู่ที่ตำบลถ้ำกระต่ายทอง อำเภอพรานกระต่าย จังหวัดกำแพงเพชร จัดทำรายงานโดยบริษัท วัฒนคอนซ์ จำกัด ซึ่งนำเสนอคณะกรรมการผู้ชำนาญการพิจารณา รายงานการวิเคราะห์ผลกระทบสิ่งแวดล้อม ด้านโครงการเหมืองแร่ โครงการสำรวจและหรือผลิตปิโตรเลียม ในการประชุมครั้งที่ 9/2544 เมื่อวันที่ 18 พฤษภาคม 2544 และที่ประชุมมีมติยังไม่เห็นชอบกับรายงานนั้น ต่อมาผู้ยื่นคำขอประทานบัตร ได้เสนอข้อมูลเพิ่มเติมให้สำนักงานพิจารณาอีกครั้ง ตามสิ่งที่ส่งมาด้วย 1

มติที่ ☐ รุการ

☐ พช.

☒ ผ.สท.1

☐ ผ.สท.2

☐ ผ.สท.3

ดำเนินการต่อไป

2/ สำนักงาน.....

เขียนอุบลชัย

ใบสำคัญเดิมรูป

14 ส.ค. 45

14 ส.ค. 2545

สำนักงานนโยบายและแผนสิ่งแวดล้อม ได้พิจารณาเสนอความเห็นเบื้องต้นเกี่ยวกับรายงานดังกล่าว ให้คณะกรรมการผู้ชำนาญการพิจารณารายงานการวิเคราะห์ผลกระทบสิ่งแวดล้อม ด้านโครงการเหมืองแร่ โครงการสำรวจและหรือผลิตปิโตรเลียม พิจารณาในการประชุมครั้งที่ 2/2545 และที่ประชุมมีมติเห็นชอบ ทั้งนี้ให้ปฏิบัติตามมาตรการป้องกันแก้ไขและลดผลกระทบสิ่งแวดล้อม ดังปรากฏในเอกสารสิ่งที่ส่งมาด้วย 2 และจะต้องนำเสนอผลการติดตามตรวจสอบตามแนวทางการนำเสนอผลการติดตามตรวจสอบคุณภาพสิ่งแวดล้อม ดังรายละเอียดในเอกสารสิ่งที่ส่งมาด้วย 3 ทั้งนี้ สำนักงานได้สำเนาแจ้งให้ผู้ยื่นคำขอประทานบัตร ทราบด้วยแล้ว

จึงเรียนมาเพื่อโปรดพิจารณา

ขอแสดงความนับถือ



(นายมานิตย์ ทิรวิวรรณ)

รองเลขาธิการ ปฏิบัติราชการแทน

เลขาธิการสำนักงานนโยบายและแผนสิ่งแวดล้อม

เรียน ผอ.กสท., ผอ.กส., ผอ.นพ.

สืบ ช่อเมษฐ์

(น.ส.ยุพิน จงเจริญ)

หัวหน้าฝ่ายสารบรรณ

13 ต.ค. 2545

กองวิเคราะห์ผลกระทบสิ่งแวดล้อม

โทรศัพท์ 0-2279-2792, 0-2271-4232 - 8 ต่อ 196

โทรสาร 0-2278-5469

หมายเหตุ คั่นฉบับส่ง กสท. สำนทส่ง กส., กผ

สำเนาถูกต้อง

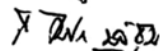

(นายสามารถ บัวชุม)

หัวหน้าฝ่ายอุตสาหกรรมพื้นฐานและการเหมืองแร่

มาตรการป้องกันแก้ไขผลกระทบสิ่งแวดล้อม
โครงการทำเหมืองแร่หินอุตสาหกรรม ชนิดหินแกรนัยแวกและหินปูน
คำขอประทานบัตรที่ 11/2540
ของ บริษัท สุวสีศิลา จำกัด
ที่ หมู่ 10 ตำบลถ้ำกระต่ายทอง อำเภอพรานกระต่าย
จังหวัดกำแพงเพชร

ภาคผนวก ข

ผลการตรวจวิเคราะห์คุณภาพสิ่งแวดล้อม

ประจำเดือนมีนาคม 2565



บริษัท วอเตอร์ อินเด็กซ์ แอนด์ คอนซัลแทนท์ จำกัด
WATER INDEX & CONSULTANT CO.,LTD.

229/7-8 ซอยเจริญสุขุมวิท 95/1 ถนนสุขุมวิท แขวงบางอ้อ เขตบางพลัด กรุงเทพฯ 10700
229/7-8 Soi Charan Sanit Wong 95/1, Charan Sanit Wong Rd., Bang-aor, Bangkok 10700
Tel. (02) 885-5801-2 Fax: (02) 885-5803 มือถือ 081-350-7432
e-mail : waterindex_con@hotmail.com

ANALYSIS REPORT

Page 1 of 6

Customer Name : บริษัท ทอพี - คลาส คอนซัลแทนท์ จำกัด
Address : 204 เมืองทอง 2/3 ถนนพัฒนาการ 53 แขวงสวนหลวง เขตสวนหลวง กรุงเทพมหานคร 10250
Sampling Site : โครงการเหมืองแร่หินอุตสาหกรรมชนิดหินแกรนิตและหินปูน เพื่ออุตสาหกรรมก่อสร้าง
ประทานบัตรที่ 30754/15692 ของ บริษัท สุวลี สีลา จำกัด
Address : ตำบลเกาะคำต๋อง อำเภอพรานกระต่าย จังหวัดกำแพงเพชร
Sampling Date : 22 - 23 มีนาคม 2565
Analysis No. : A25- 2022
Analytical Date : 4 เมษายน 2565

วิธีการเก็บตัวอย่างและวิธีวิเคราะห์
คุณภาพอากาศในบรรยากาศโดยทั่วไป

รายการตรวจ	วิธีการเก็บตัวอย่าง	วิธีวิเคราะห์
ปริมาณฝุ่น (TSP)	High Volume	Gravimetric
ระดับความดังเสียงเฉลี่ย Leq 24 ชั่วโมง	Sound Level Meter	Sound Level Recording
ความสั่นสะเทือน(Vibration)	Vibration Meter	Ground Level Recording

ผลการตรวจวัดคุณภาพอากาศในบรรยากาศโดยทั่วไป

วันที่ตรวจวัด	สถานที่ตรวจวัด	ผลการตรวจวัด
		ปริมาณฝุ่น TSP (mg/m ³)
22 - 23 มีนาคม 2565	บริเวณโรงโม่หินของสุวลี สีลา 0553498E 1847978N	0.1067
	บริเวณชุมชนบ้านหนองทอง 0556227E 1849282N	0.0510
ค่ามาตรฐาน*		0.33

หมายเหตุ

- * : ค่ามาตรฐานคุณภาพอากาศในบรรยากาศโดยทั่วไป ตามประกาศสำนักงานคณะกรรมการสิ่งแวดล้อมแห่งชาติ
ฉบับที่ 24 (พ.ศ. 2547)
- หน่วยงานที่วิเคราะห์ : บริษัท วอเตอร์ อินเด็กซ์ แอนด์ คอนซัลแทนท์ จำกัด

Reported results refer to submitted sample only.

Test report shall not be reproduced except in full, without written approval of the laboratory.



F.TA.001-11



ANALYSIS REPORT

Page 2 of 6

Analysis NO. A25 - 2022

ผลการตรวจวัดระดับความดังเสียงเฉลี่ย

สถานที่ตรวจวัด						มาตรฐาน*
บริเวณชุมชนบ้านหนองทอง 22 – 23 มีนาคม 2565 0556241E 1849298N			บริเวณสำนักสงฆ์เขาพระ 22 – 23 มีนาคม 2565 0554641E 1849823N			
เวลา	Leq1hr(dB(A))	Lmax(dB(A))	เวลา	Leq1hr(dB(A))	Lmax(dB(A))	
09.00-10.00 น.	60.3	81.7	09.00-10.00 น.	52.2	82.1	
10.00-11.00 น.	55.2	83.3	10.00-11.00 น.	57.1	88.1	
11.00-12.00 น.	54.2	81.7	11.00-12.00 น.	55.3	87.1	
12.00-13.00 น.	54.9	88.6	12.00-13.00 น.	58.6	94.2	
13.00-14.00 น.	55.4	92.8	13.00-14.00 น.	57.1	86.5	
14.00-15.00 น.	54.6	85.8	14.00-15.00 น.	50.2	71.7	
15.00-16.00 น.	59.1	84.0	15.00-16.00 น.	57.3	87.8	
16.00-17.00 น.	52.6	88.6	16.00-17.00 น.	58.4	88.5	
17.00-18.00 น.	55.5	90.6	17.00-18.00 น.	59.5	85.5	
18.00-19.00 น.	55.9	89.8	18.00-19.00 น.	59.6	90.7	
19.00-20.00 น.	53.0	81.1	19.00-20.00 น.	58.2	91.9	
20.00-21.00 น.	51.2	91.4	20.00-21.00 น.	61.2	92.3	
21.00-22.00 น.	59.2	92.1	21.00-22.00 น.	56.5	92.9	
22.00-23.00 น.	51.5	82.1	22.00-23.00 น.	56.4	93.5	
23.00-00.00 น.	53.9	87.4	23.00-00.00 น.	56.3	88.6	
00.00-01.00 น.	49.1	88.6	00.00-01.00 น.	49.6	69.1	
01.00-02.00 น.	48.5	84.1	01.00-02.00 น.	58.4	89.9	
02.00-03.00 น.	50.7	79.1	02.00-03.00 น.	57.7	88.7	
03.00-04.00 น.	54.0	77.7	03.00-04.00 น.	58.5	86.2	
04.00-05.00 น.	62.1	84.1	04.00-05.00 น.	62.2	91.9	
05.00-06.00น.	60.8	88.3	05.00-06.00น.	57.4	83.6	
06.00-07.00 น.	54.7	81.6	06.00-07.00 น.	61.1	90.3	
07.00-08.00 น.	51.9	82.3	07.00-08.00 น.	52.4	91.4	
08.00-09.00 น.	58.2	83.6	08.00-09.00 น.	54.1	87.5	
Leq 24 hrs.	56.3	-	-	57.9	-	70 dB(A)
Lmax	-	92.8	-	-	94.2	115 dB(A)

หมายเหตุ 1.* : ประกาศกระทรวงทรัพยากรธรรมชาติและสิ่งแวดล้อม (พ.ศ.2548)

เรื่องกำหนดมาตรฐานควบคุมระดับเสียงและความสั่นสะเทือนจากการทำเหมืองหิน

2. หน่วยงานที่วิเคราะห์ : บริษัท วอเตอร์อินเด็กซ์ แอนด์ คอนซัลแทนท์ จำกัด

Reported results refer to submitted sample only.

Test report shall not be reproduced except in full, without written approval of the laboratory.



F.TA.001-11



ANALYSIS REPORT

Page 3 of 6

Analysis NO. A25 - 2022

ผลการตรวจวัดระดับความดังเสียงเฉลี่ย

เวลา	สถานที่ตรวจวัด		มาตรฐาน *
	บริเวณ รพ.สต.บ้านโพธิ์ใหม่พัฒนา 22 - 23 มีนาคม 2565 0556553E 1849817N		
	Leq1hr(dB(A))	Lmax(dB(A))	
09.30-10.30 น.	53.8	83.4	
10.30-11.30 น.	53.9	89.7	
11.30-12.30 น.	52.7	93.8	
12.30-13.30 น.	60.4	88.3	
13.30-13.30 น.	63.8	90.7	
14.30-15.30 น.	54.0	87.5	
15.30-16.30 น.	59.3	89.4	
16.30-17.30 น.	66.1	88.9	
17.30-18.30 น.	63.6	91.3	
18.30-19.30 น.	54.6	92.5	
19.30-20.30 น.	64.7	84.6	
20.30-21.30 น.	59.6	88.3	
21.30-22.30 น.	57.8	94.5	
22.30-23.30 น.	58.6	87.8	
23.30-00.30 น.	53.9	86.4	
00.30-01.30 น.	52.5	83.2	
01.30-02.30 น.	51.3	84.7	
02.30-03.30 น.	53.0	93.7	
03.30-03.30 น.	52.4	89.6	
04.30-05.30 น.	54.9	85.4	
05.30-06.30 น.	54.3	81.2	
06.30-07.30 น.	55.8	91.3	
07.30-08.30 น.	61.7	87.7	
08.30-09.30 น.	59.1	92.7	
Leq 24 hr s.	59.5	-	70 dB(A)
Lmax	-	94.5	115 dB(A)

หมายเหตุ 1.* : ประกาศกระทรวงทรัพยากรธรรมชาติและสิ่งแวดล้อม (พ.ศ.2548)

เรื่องกำหนดมาตรฐานควบคุมระดับเสียงและความสั่นสะเทือนจากการทำเหมืองหิน

2. หน่วยงานที่วิเคราะห์ : บริษัท วอเตอร์อินเด็กซ์ แอนด์ คอนซัลแทนท์ จำกัด



Reported results refer to submitted sample only.

Test report shall not be reproduced except in full, without written approval of the laboratory.

F.TA.001-11



ANALYSIS REPORT

Page 4 of 6

Analysis NO. A25 - 2022

ผลการตรวจวัดระดับความสั่นสะเทือน

พารามิเตอร์	สถานที่ตรวจวัด		
	บริเวณชุมชนบ้านหนองทอง 0556244E 1849300N		
	22 มีนาคม 2565 เวลา 17:00 น.		
	TRANSVERSE	TRANSVERSE	TRANSVERSE
Result			
FREQUENCY (Hz)	< 0.5	< 0.5	< 0.5
PEAK PARTICLE VELOCITY (mm/sec)	< 0.127	< 0.127	< 0.127
PEAK DISPLACEMENT (mm)	< 0.001	< 0.001	< 0.001
PEAK VECTOR SUM (mm/sec)	< 0.127		
AIR PRESSURE dB(L)	0		
TRIGGER	N/A		
Standard*			
PEAK PARTICLE VELOCITY (mm/sec)	-	-	-
PEAK DISPLACEMENT (mm)	-	-	-
Measured Instrument	Brand	Model	
	Instantel	MinimatePlus	

1. * : ประกาศกระทรวงทรัพยากรธรรมชาติและสิ่งแวดล้อม (พ.ศ.2548)

เรื่องกำหนดมาตรฐานควบคุมระดับเสียงและความสั่นสะเทือนจากการทำเหมืองหิน

2. หน่วยงานที่วิเคราะห์ : บริษัท วอเตอร์ อินเด็กซ์ แอนด์ คอนซัลแทนท์ จำกัด

หมายเหตุ : N/A = ไม่สามารถระบุค่าได้เนื่องจากไม่สามารถระบุความถี่และระยะการขจัดที่เกิดขึ้นได้

- = ไม่สามารถระบุค่ามาตรฐานได้เนื่องจากไม่สามารถระบุความถี่และระยะการขจัดที่เกิดขึ้นได้



Artit
(Mr. Artit Ponsonggram)
Laboratory Manager

Reported results refer to submitted sample only.

Test report shall not be reproduced except in full, without written approval of the laboratory.

F.TA.001-11



ANALYSIS REPORT

Page 5 of 6

Analysis NO. A25 - 2022

ผลการตรวจวัดระดับความสั่นสะเทือน

พารามิเตอร์	สถานที่ตรวจวัด		
	บริเวณสำนักสงฆ์เขาพระ 0554649E 1849829N		
	22 มีนาคม 2565 เวลา 17:00 น.		
	TRANSVERSE	VERTICAL	LONGITUDINAL
Result			
FREQUENCY (Hz)	< 0.5	< 0.5	< 0.5
PEAK PARTICLE VELOCITY (mm/sec)	< 0.127	< 0.127	< 0.127
PEAK DISPLACEMENT (mm)	< 0.001	< 0.001	< 0.001
PEAK VECTOR SUM (mm/sec)	< 0.127		
AIR PRESSURE dB(L)	0		
TRIGGER	N/A		
Standard*			
PEAK PARTICLE VELOCITY (mm/sec)	-	-	-
PEAK DISPLACEMENT (mm)	-	-	-
Measured Instrument	Brand	Model	
	Instantel	MinimatePlus	

1. * : ประกาศกระทรวงทรัพยากรธรรมชาติและสิ่งแวดล้อม (พ.ศ.2548)

เรื่องกำหนดมาตรฐานควบคุมระดับเสียงและความสั่นสะเทือนจากการทำเหมืองหิน

2. หน่วยงานที่วิเคราะห์ : บริษัท วอเตอร์ อินเด็กซ์ แอนด์ คอนซัลแทนท์ จำกัด

หมายเหตุ : N/A = ไม่สามารถระบุค่าได้เนื่องจากไม่สามารถระบุความถี่และระยะการขจัดที่เกิดขึ้นได้

- = ไม่สามารถระบุค่ามาตรฐานได้เนื่องจากไม่สามารถระบุความถี่และระยะการขจัดที่เกิดขึ้นได้



Artit
(Mr. Artit Ponsonggram)
Laboratory Manager

Reported results refer to submitted sample only.

Test report shall not be reproduced except in full, without written approval of the laboratory.

F.TA.001-11



ANALYSIS REPORT

Page 6 of 6

Analysis NO. A25 - 2022

ผลการตรวจวัดระดับความสั่นสะเทือน

พารามิเตอร์	สถานที่ตรวจวัด		
	บริเวณ รพ.สต.บ้านโพธิ์ใหม่พัฒนา 0556518E 1849824N		
	22 มีนาคม 2565 เวลา 17:00 น.		
	TRANSVERSE	VERTICAL	LONGITUDINAL
Result			
FREQUENCY (Hz)	< 0.5	< 0.5	< 0.5
PEAK PARTICLE VELOCITY (mm/sec)	< 0.127	< 0.127	< 0.127
PEAK DISPLACEMENT (mm)	< 0.001	< 0.001	< 0.001
PEAK VECTOR SUM (mm/sec)	< 0.127		
AIR PRESSURE dB(L)	0		
TRIGGER	N/A		
Standard*			
PEAK PARTICLE VELOCITY (mm/sec)	-	-	-
PEAK DISPLACEMENT (mm)	-	-	-
Measured Instrument	Brand	Model	
	Instantel	MinimatePlus	

1. * : ประกาศกระทรวงทรัพยากรธรรมชาติและสิ่งแวดล้อม (พ.ศ.2548)

เรื่องกำหนดมาตรฐานควบคุมระดับเสียงและความสั่นสะเทือนจากการทำเหมืองหิน

2. หน่วยงานที่วิเคราะห์ : บริษัท วอเตอร์ อินเด็กซ์ แอนด์ คอนซัลแทนท์ จำกัด

หมายเหตุ : N/A = ไม่สามารถระบุค่าได้เนื่องจากไม่สามารถระบุความถี่และระยะการขจัดที่เกิดขึ้นได้

- = ไม่สามารถระบุค่ามาตรฐานได้เนื่องจากไม่สามารถระบุความถี่และระยะการขจัดที่เกิดขึ้นได้



(Mr. Artit Ponsongram)
Laboratory Manager

Reported results refer to submitted sample only.

Test report shall not be reproduced except in full, without written approval of the laboratory.

F.TA.001-11



บริษัท วอเตอร์ อินเด็กซ์ แอนด์ คอนซัลแทนท์ จำกัด
WATER INDEX & CONSULTANT CO.,LTD.

229/7-8 ซอยเจริญวัฒนา 95/1 ถนนเจริญวัฒนา แขวงบางอ้อ เขตบางพลี กรุงเทพฯ 10700
229/7-8 Soi Charan Sanit Wong 95/1, Charan Sanit Wong Rd., Bang-aor, Bangphlat, Bangkok 10700
Tel. (02) 885-5801-2 Fax: (02) 885-5803 มือถือ 081-350-7432
e-mail : waterindex_con@hotmail.com

ANALYSIS REPORT

Page 1 of 2

Customer Name : บริษัท ทอพ - คลาส คอนซัลแทนท์ จำกัด
Address : 204 เมืองทอง 2/3 ถนนพัฒนาการ 53 แขวงสวนหลวง เขตสวนหลวง กรุงเทพมหานคร 10250
Sampling Site : โครงการเหมืองแร่หินอุตสาหกรรมชนิดหินแกรนิตและหินปูน เพื่ออุตสาหกรรมก่อสร้าง
ประจวบคีรีขันธ์ 30754/15692 ของ บริษัท สุวดี สีลา จำกัด
Address : ตำบลถ้ำกระต่ายทอง อำเภอพรานกระต่าย จังหวัดกำแพงเพชร
Sample Type : น้ำผิวดิน
Sampling Method : Grab
Sampling Date : 23 มีนาคม 2565
Analysis No. : 2203-058 (1) Rev.01
Sampling by : ยุทธภูมิ ปานดี
Sampling Time : 10.40 น.
Received Date : 24 มีนาคม 2565
Analytical Date : 24 มี.ค. - 8 เม.ย. 2565

Parameters	Unit	Method	Result
			ห้วยลำประดิษฐ์ พิกัด 0556224E 1850983N
Appearance	-	Observation	เหลืองใสตะกอน
pH	-	Electrometric	7.2 at 25.3 °C
BOD	mg/L	Azide Modification	1.0
TSS	mg/L	Dried at 103 -105 °C	1.0
DO	mg/L	Azide Modification	3.5
Turbidity	NTU	Nephelometric	2.19
Total Hardness	mg/L as CaCO ₃	EDTA Titrimetric	38.6

วณิชชา
(Miss. Wanwisa KanhaLee)
Laboratory Analyst



จิตรา
(Mr. Jittra Chatipa)
Laboratory Manager

Reported results refer to submitted sample only.

Test report shall not be reproduced except in full, without written approval of the laboratory.

F.TW.001-11



บริษัท วอเตอร์ อินเด็กซ์ แอนด์ คอนซัลแทนท์ จำกัด
WATER INDEX & CONSULTANT CO.,LTD.

229/7-8 ซอยเจริญสุข 95/1 ถนนเจริญสุข แขวงบางอ้อ เขตบางพลี กรุงเทพฯ 10700
229/7-8 Soi Charan Sanit Wong 95/1, Charan Sanit Wong Rd., Bang-aor, Bangphlat, Bangkok 10700
Tel. (02) 885-5801-2 Fax: (02) 885-5803 มือถือ 081-350-7432
e-mail : waterindex_con@hotmail.com

ANALYSIS REPORT

Page 2 of 2

Customer Name : บริษัท ทอพ - คลาส คอนซัลแทนท์ จำกัด
Address : 204 เมืองทอง 2/3 ถนนพัฒนาการ 53 แขวงสวนหลวง เขตสวนหลวง กรุงเทพมหานคร 10250
Sampling Site : โครงการเหมืองแร่หินอุตสาหกรรมชนิดหินแกรนัยและหินปูน เพื่ออุตสาหกรรมก่อสร้าง
ประเทานบัตรที่ 30754/15692 ของ บริษัท สุวดี สีลา จำกัด
Address : ตำบลเกาะทรายทอง อำเภอพรานกระต่าย จังหวัดกำแพงเพชร
Sample Type : น้ำใต้ดิน
Sampling Method : Grab
Sampling Date : 23 มีนาคม 2565
Analysis No. : 2203-058 (2) Rev.01
Sampling by : ยุทธภูมิ ปานดี
Sampling Time : 10.45 น.
Received Date : 24 มีนาคม 2565
Analytical Date : 24 มี.ค. - 8 เม.ย. 2565

Parameters	Unit	Method	Result
			บ่อน้ำต้นชุมชนบ้านหนองทอง พิกัด 0556227E 1849282N
Appearance	-	Observation	เหลืองใสตะกอน
pH	-	Electrometric	7.3 at 24.5 °C
BOD	mg/L	Azide Modification	1.4
TSS	mg/L	Dried at 103 -105 °C	1.0
DO	mg/L	Azide Modification	2.6
Turbidity	NTU	Nephelometric	1.91
Total Hardness	mg/L as CaCO ₃	EDTA Titrimetric	150.3

จันทิรา
(Miss. Wanwisa KanhaLee)
Laboratory Analyst



จิตรา
(Mr. Jittra Chatipa)
Laboratory Manager

Reported results refer to submitted sample only.

Test report shall not be reproduced except in full, without written approval of the laboratory.

F.TW.001-11

ภาคผนวก ค

มาตรฐานคุณภาพสิ่งแวดล้อมที่เกี่ยวข้อง

ประกาศคณะกรรมการสิ่งแวดล้อมแห่งชาติ

ฉบับที่ ๒๔ (พ.ศ. ๒๕๔๗)

เรื่อง กำหนดมาตรฐานคุณภาพอากาศในบรรยากาศโดยทั่วไป

อาศัยอำนาจตามความในมาตรา ๓๒ และมาตรา ๓๔ แห่งพระราชบัญญัติส่งเสริมและรักษาคุณภาพสิ่งแวดล้อมแห่งชาติ พ.ศ. ๒๕๓๕ อันเป็นพระราชบัญญัติที่มีบทบัญญัติบางประการเกี่ยวกับการจำกัดสิทธิและเสรีภาพของบุคคล ซึ่งมาตรา ๒๕ ประกอบกับมาตรา ๓๕ มาตรา ๔๘ มาตรา ๕๐ และมาตรา ๕๑ ของรัฐธรรมนูญแห่งราชอาณาจักรไทย บัญญัติให้กระทำได้โดยอาศัยอำนาจตามบทบัญญัติแห่งกฎหมาย คณะกรรมการสิ่งแวดล้อมแห่งชาติ จึงได้มีมติในคราวการประชุมครั้งที่ ๒/๒๕๔๗ เมื่อวันที่ ๒๔ กุมภาพันธ์ ๒๕๔๗ ให้ปรับปรุงแก้ไขมาตรฐานคุณภาพอากาศในบรรยากาศโดยทั่วไป ดังต่อไปนี้

ข้อ ๑ ให้ยกเลิกความใน (๔) ของข้อ ๒ แห่งประกาศคณะกรรมการสิ่งแวดล้อมแห่งชาติ ฉบับที่ ๑๐ (พ.ศ. ๒๕๓๘) ออกตามความในพระราชบัญญัติส่งเสริมและรักษาคุณภาพสิ่งแวดล้อมแห่งชาติ พ.ศ. ๒๕๓๕ เรื่อง กำหนดมาตรฐานคุณภาพอากาศในบรรยากาศโดยทั่วไป และให้ใช้ความต่อไปนี้แทน

“(๔) ค่าเฉลี่ยของก๊าซซัลเฟอร์ไดออกไซด์ ในเวลา ๒๔ ชั่วโมง จะต้องไม่เกิน ๐.๑๒ ส่วนในล้านส่วน หรือไม่เกิน ๐.๓๐ มิลลิกรัมต่อลูกบาศก์เมตร และค่ามัธยฐานเลขคณิต (Arithmetic Mean) ในเวลา ๑ ปี จะต้องไม่เกิน ๐.๐๔ ส่วนในล้านส่วน หรือไม่เกิน ๐.๑๐ มิลลิกรัมต่อลูกบาศก์เมตร”

ข้อ ๒ ให้ยกเลิกความใน (๒) และ (๓) ของข้อ ๔ แห่งประกาศ คณะกรรมการสิ่งแวดล้อมแห่งชาติ ฉบับที่ ๑๐ (พ.ศ. ๒๕๓๘) ออกตามความ ในพระราชบัญญัติส่งเสริมและรักษาคุณภาพสิ่งแวดล้อมแห่งชาติ พ.ศ. ๒๕๓๕ เรื่อง กำหนดมาตรฐานคุณภาพอากาศในบรรยากาศโดยทั่วไปและให้ใช้ความต่อไปนี้แทน

“(๒) ค่าเฉลี่ยของฝุ่นละอองขนาดไม่เกิน ๑๐ ไมครอน ในเวลา ๒๔ ชั่วโมง จะต้องไม่เกิน ๐.๑๒ มิลลิกรัมต่อลูกบาศก์เมตร และค่ามัธยฐานเลขคณิต (Arithmetic Mean) ในเวลา ๑ ปี จะต้องไม่เกิน ๐.๐๕ มิลลิกรัมต่อลูกบาศก์เมตร

(๓) ค่าเฉลี่ยของฝุ่นละอองรวมหรือฝุ่นละอองขนาดไม่เกิน ๑๐๐ ไมครอน ในเวลา ๒๔ ชั่วโมง จะต้องไม่เกิน ๐.๓๓ มิลลิกรัมต่อลูกบาศก์เมตร และค่ามัธยฐานเลขคณิต (Arithmetic Mean) ในเวลา ๑ ปี จะต้องไม่เกิน ๐.๑๐ มิลลิกรัมต่อลูกบาศก์เมตร”

ประกาศ ณ วันที่ ๕ สิงหาคม พ.ศ. ๒๕๕๗

จาตุรนต์ ฉายแสง

รองนายกรัฐมนตรี

ปฏิบัติหน้าที่ประธานกรรมการสิ่งแวดล้อมแห่งชาติ

ประกาศกระทรวงทรัพยากรธรรมชาติและสิ่งแวดล้อม

เรื่อง กำหนดมาตรฐานควบคุมระดับเสียงและความสั่นสะเทือนจากการทำเหมืองหิน

โดยที่ได้มีการปฏิรูประบบราชการโดยให้มีการจัดตั้งกระทรวงทรัพยากรธรรมชาติและสิ่งแวดล้อมขึ้นมา และให้โอนภารกิจของกระทรวงวิทยาศาสตร์ เทคโนโลยีและสิ่งแวดล้อม ในส่วนที่เกี่ยวข้องกับพระราชบัญญัติส่งเสริมและรักษาคุณภาพสิ่งแวดล้อมแห่งชาติ พ.ศ. ๒๕๓๕ ไปเป็นของกระทรวงทรัพยากรธรรมชาติและสิ่งแวดล้อม จึงเห็นสมควรแก้ไขปรับปรุงประกาศกระทรวงวิทยาศาสตร์ เทคโนโลยีและสิ่งแวดล้อม เรื่อง กำหนดมาตรฐานควบคุมระดับเสียงและความสั่นสะเทือนจากการทำเหมืองหิน

อาศัยอำนาจตามความในมาตรา ๕๕ แห่งพระราชบัญญัติส่งเสริมและรักษาคุณภาพสิ่งแวดล้อมแห่งชาติ พ.ศ. ๒๕๓๕ แก้ไขโดยมาตรา ๑๑๔ แห่งพระราชกฤษฎีกาแก้ไขบทบัญญัติให้สอดคล้องกับการโอนอำนาจหน้าที่ของส่วนราชการ ให้เป็นไปตามพระราชบัญญัติปรับปรุงกระทรวง ทบวง กรม พ.ศ. ๒๕๔๕ พ.ศ. ๒๕๔๕ อันเป็นพระราชบัญญัติที่มีบทบัญญัติบางประการเกี่ยวกับการจำกัดสิทธิและเสรีภาพของบุคคล ซึ่งมาตรา ๒๘ ประกอบกับมาตรา ๓๕ มาตรา ๔๘ มาตรา ๕๐ และมาตรา ๕๑ ของรัฐธรรมนูญแห่งราชอาณาจักรไทยบัญญัติให้กระทำได้ โดยอาศัยอำนาจตามบทบัญญัติแห่งกฎหมาย รัฐมนตรีว่าการกระทรวงทรัพยากรธรรมชาติและสิ่งแวดล้อม โดยคำแนะนำของคณะกรรมการควบคุมมลพิษ และโดยความเห็นชอบของคณะกรรมการสิ่งแวดล้อมแห่งชาติ จึงออกประกาศไว้ ดังต่อไปนี้

ข้อ ๑ ให้ยกเลิกประกาศกระทรวงวิทยาศาสตร์ เทคโนโลยีและสิ่งแวดล้อม เรื่อง กำหนดมาตรฐานควบคุมระดับเสียงและความสั่นสะเทือนจากการทำเหมืองหิน ลงวันที่ ๒๓ พฤศจิกายน พ.ศ. ๒๕๓๕

ข้อ ๒ ในประกาศนี้

“การทำเหมืองหิน” หมายความว่า การประกอบกิจการระเบิดและข่อยหิน ตามกฎหมายว่าด้วยแร่ หรือการประกอบกิจการโรงงานเกี่ยวกับการไม่ บด หรือข่อยหิน ตามกฎหมายว่าด้วยโรงงาน

“ค่าระดับเสียงสูงสุด” หมายความว่า ค่าระดับเสียงสูงสุดที่เกิดขึ้นในขณะใดขณะหนึ่งระหว่างการตรวจวัดระดับเสียง โดยมีหน่วยเป็นเดซิเบลเอ หรือ dB (A)

“ค่าระดับเสียงเฉลี่ย ๘ ชั่วโมง” หมายความว่า ค่าระดับเสียงคงที่มีพลังงานเทียบเท่าระดับเสียงที่เกิดขึ้นจริง มีระดับเสียงเปลี่ยนแปลงตามเวลาในช่วง ๘ ชั่วโมง (8 hours A-weighted Equivalent Continuous Sound Level) ซึ่งเรียกโดยย่อว่า Leq ๘ hr โดยมีหน่วยเป็นเดซิเบลเอ หรือ dB (A)

“ค่าระดับเสียงเฉลี่ย ๒๔ ชั่วโมง” หมายความว่า ค่าระดับเสียงคงที่มีพลังงานเทียบเท่าระดับเสียงที่เกิดขึ้นจริง ซึ่งมีระดับเสียงเปลี่ยนแปลงตามเวลาในช่วง ๒๔ ชั่วโมง (24 hours A-weighted Equivalent Continuous Sound Level) ซึ่งเรียกโดยย่อว่า Leq ๒๔ hr โดยมีหน่วยเป็นเดซิเบลเอ หรือ dB (A)

“มาตรฐานระดับเสียง” หมายความว่า เครื่องวัดระดับเสียงตามมาตรฐาน ฉบับที่ ๖๕๑, ฉบับที่ ๘๐๔ หรือฉบับที่ ๖๑๖๒ ของคณะกรรมการระหว่างประเทศ ว่าด้วยเทคนิคไฟฟ้า ซึ่งเรียกโดยย่อว่า ไอ อี ซี (International Electrotechnical Commission, IEC) หรือเครื่องวัดระดับเสียงอื่นที่เทียบเท่ามาตรฐาน ฉบับที่ ๖๑๖๒

“มาตรฐานสันสะเทือน” หมายความว่า เครื่องวัดความสันสะเทือนตามมาตรฐานองค์การระหว่างประเทศ ว่าด้วยมาตรฐาน (International Organization for Standardization) ที่ ISO ๔๘๖๖

ข้อ ๓ ให้กำหนดมาตรฐานควบคุมระดับเสียงจากการทำเหมืองหินไว้ ดังต่อไปนี้

- (๑) ค่าระดับเสียงสูงสุด ไม่เกิน ๑๑๕ เดซิเบลเอ
- (๒) ค่าระดับเสียงเฉลี่ย ๘ ชั่วโมง ไม่เกิน ๙๕ เดซิเบลเอ
- (๓) ค่าระดับเสียงเฉลี่ย ๒๔ ชั่วโมง ไม่เกิน ๙๐ เดซิเบลเอ

ข้อ ๔ การตรวจวัดระดับเสียงจากการทำเหมืองหิน ให้ทำตามขั้นตอน ดังต่อไปนี้

(๑) การตรวจวัดค่าระดับเสียงสูงสุด ให้ใช้มาตรฐานระดับเสียงตรวจวัดระดับเสียงเป็นค่า SPL (Sound Pressure Level) ในขณะระเบิดหิน

(๒) การตรวจวัดค่าระดับเสียงเฉลี่ย ๘ ชั่วโมง ให้ใช้มาตรฐานระดับเสียงตรวจวัดระดับเสียงอย่างต่อเนื่องตลอดเวลา ๘ ชั่วโมง ที่มีการไม่ บด และย่อยหิน

(๓) การตรวจวัดค่าระดับเสียงเฉลี่ย ๒๔ ชั่วโมง ให้ใช้มาตรฐานระดับเสียงตรวจวัดระดับเสียงอย่างต่อเนื่องตลอดเวลา ๒๔ ชั่วโมงใดๆ

(๔) การตั้งไมโครโฟนของมาตรฐานเสียงให้ตั้งในบริเวณขอบของเขตประธานบัตรหรือเขตประกอบการ หรือขอบด้านนอกของเขตกันชน (Buffer Zone) และในเขตที่มีการร้องเรียน ตามวิธีการที่องค์การระหว่างประเทศ ว่าด้วยมาตรฐาน (International Organization for Standardization) กำหนดไว้ตาม ISO Recommendation R ๑๕๕๖ ซึ่งมีรายละเอียดตามที่กำหนดไว้ในภาคผนวก ๑ ท้ายประกาศนี้

ข้อ ๕ การคำนวณค่าระดับเสียงจะต้องเป็นไปตามวิธีการที่องค์การระหว่างประเทศ ว่าด้วยมาตรฐาน (International Organization for Standardization) กำหนด ซึ่งมีรายละเอียดตามที่กำหนดไว้ในภาคผนวก ๒ ท้ายประกาศนี้

ข้อ ๖ ให้กำหนดมาตรฐานความสั่นสะเทือนจากการทำเหมืองหินไว้ ดังต่อไปนี้

(๑) ความถี่ ๑ เฮิรตซ์ ความเร็วของอนุภาคไม่เกิน ๔.๗ มิลลิเมตรต่อวินาที และการจัดไม่เกิน ๐.๗๕ มิลลิเมตร

(๒) ความถี่ ๒ เฮิรตซ์ ความเร็วของอนุภาคไม่เกิน ๕.๔ มิลลิเมตรต่อวินาที และการจัดไม่เกิน ๐.๗๕ มิลลิเมตร

(๓) ความถี่ ๓ เฮิรตซ์ ความเร็วของอนุภาคไม่เกิน ๑๒.๗ มิลลิเมตรต่อวินาที และการจัดไม่เกิน ๐.๖๗ มิลลิเมตร

(๔) ความถี่ ๔ เฮิรตซ์ ความเร็วของอนุภาคไม่เกิน ๑๒.๗ มิลลิเมตรต่อวินาที และการจัดไม่เกิน ๐.๕๑ มิลลิเมตร

(๕) ความถี่ ๕ เฮิรตซ์ ความเร็วของอนุภาคไม่เกิน ๑๒.๗ มิลลิเมตรต่อวินาที และการจัดไม่เกิน ๐.๔๐ มิลลิเมตร

(๖) ความถี่ ๖ เฮิรตซ์ ความเร็วของอนุภาคไม่เกิน ๑๒.๗ มิลลิเมตรต่อวินาที และการจัดไม่เกิน ๐.๓๔ มิลลิเมตร

(๗) ความถี่ ๗ เฮิรตซ์ ความเร็วของอนุภาคไม่เกิน ๑๒.๗ มิลลิเมตรต่อวินาที และการจัดไม่เกิน ๐.๒๙ มิลลิเมตร

(๘) ความถี่ ๘ เฮิรตซ์ ความเร็วของอนุภาคไม่เกิน ๑๒.๗ มิลลิเมตรต่อวินาที และการจัดไม่เกิน ๐.๒๕ มิลลิเมตร

(๙) ความถี่ ๙ เฮิรตซ์ ความเร็วของอนุภาคไม่เกิน ๑๒.๗ มิลลิเมตรต่อวินาที และการจัดไม่เกิน ๐.๒๓ มิลลิเมตร

- (๑๐) ความถี่ ๑๐ เฮิรตซ์ ความเร็วของอนุภาคไม่เกิน ๑๒.๗ มิลลิเมตรต่อวินาที และการจัด
ไม่เกิน ๐.๒๐ มิลลิเมตร
- (๑๑) ความถี่ ๑๑ เฮิรตซ์ ความเร็วของอนุภาคไม่เกิน ๑๓.๘ มิลลิเมตรต่อวินาที และการจัด
ไม่เกิน ๐.๒๐ มิลลิเมตร
- (๑๒) ความถี่ ๑๒ เฮิรตซ์ ความเร็วของอนุภาคไม่เกิน ๑๕.๑ มิลลิเมตรต่อวินาที และการจัด
ไม่เกิน ๐.๒๐ มิลลิเมตร
- (๑๓) ความถี่ ๑๓ เฮิรตซ์ ความเร็วของอนุภาคไม่เกิน ๑๖.๓ มิลลิเมตรต่อวินาที และการจัด
ไม่เกิน ๐.๒๐ มิลลิเมตร
- (๑๔) ความถี่ ๑๔ เฮิรตซ์ ความเร็วของอนุภาคไม่เกิน ๑๗.๖ มิลลิเมตรต่อวินาที และการจัด
ไม่เกิน ๐.๒๐ มิลลิเมตร
- (๑๕) ความถี่ ๑๕ เฮิรตซ์ ความเร็วของอนุภาคไม่เกิน ๑๘.๘ มิลลิเมตรต่อวินาที และการจัด
ไม่เกิน ๐.๒๐ มิลลิเมตร
- (๑๖) ความถี่ ๑๖ เฮิรตซ์ ความเร็วของอนุภาคไม่เกิน ๒๐.๑ มิลลิเมตรต่อวินาที และการจัด
ไม่เกิน ๐.๒๐ มิลลิเมตร
- (๑๗) ความถี่ ๑๗ เฮิรตซ์ ความเร็วของอนุภาคไม่เกิน ๒๑.๔ มิลลิเมตรต่อวินาที และการจัด
ไม่เกิน ๐.๒๐ มิลลิเมตร
- (๑๘) ความถี่ ๑๘ เฮิรตซ์ ความเร็วของอนุภาคไม่เกิน ๒๒.๖ มิลลิเมตรต่อวินาที และการจัด
ไม่เกิน ๐.๒๐ มิลลิเมตร
- (๑๙) ความถี่ ๑๙ เฮิรตซ์ ความเร็วของอนุภาคไม่เกิน ๒๓.๘ มิลลิเมตรต่อวินาที และการจัด
ไม่เกิน ๐.๒๐ มิลลิเมตร
- (๒๐) ความถี่ ๒๐ เฮิรตซ์ ความเร็วของอนุภาคไม่เกิน ๒๕.๑ มิลลิเมตรต่อวินาที และการจัด
ไม่เกิน ๐.๒๐ มิลลิเมตร
- (๒๑) ความถี่ ๒๑ เฮิรตซ์ ความเร็วของอนุภาคไม่เกิน ๒๖.๔ มิลลิเมตรต่อวินาที และการจัด
ไม่เกิน ๐.๒๐ มิลลิเมตร
- (๒๒) ความถี่ ๒๒ เฮิรตซ์ ความเร็วของอนุภาคไม่เกิน ๒๗.๖ มิลลิเมตรต่อวินาที และการจัด
ไม่เกิน ๐.๒๐ มิลลิเมตร

- (๒๓) ความถี่ ๒๓ เฮิรตซ์ ความเร็วของอนุภาคไม่เกิน ๒๘.๕ มิลลิเมตรต่อวินาที และการจัด
ไม่เกิน ๐.๒๐ มิลลิเมตร
- (๒๔) ความถี่ ๒๔ เฮิรตซ์ ความเร็วของอนุภาคไม่เกิน ๓๐.๒ มิลลิเมตรต่อวินาที และการจัด
ไม่เกิน ๐.๒๐ มิลลิเมตร
- (๒๕) ความถี่ ๒๕ เฮิรตซ์ ความเร็วของอนุภาคไม่เกิน ๓๑.๔ มิลลิเมตรต่อวินาที และการจัด
ไม่เกิน ๐.๒๐ มิลลิเมตร
- (๒๖) ความถี่ ๒๖ เฮิรตซ์ ความเร็วของอนุภาคไม่เกิน ๓๒.๖ มิลลิเมตรต่อวินาที และการจัด
ไม่เกิน ๐.๒๐ มิลลิเมตร
- (๒๗) ความถี่ ๒๗ เฮิรตซ์ ความเร็วของอนุภาคไม่เกิน ๓๓.๘ มิลลิเมตรต่อวินาที และการจัด
ไม่เกิน ๐.๒๐ มิลลิเมตร
- (๒๘) ความถี่ ๒๘ เฮิรตซ์ ความเร็วของอนุภาคไม่เกิน ๓๕.๒ มิลลิเมตรต่อวินาที และการจัด
ไม่เกิน ๐.๒๐ มิลลิเมตร
- (๒๙) ความถี่ ๒๙ เฮิรตซ์ ความเร็วของอนุภาคไม่เกิน ๓๖.๔ มิลลิเมตรต่อวินาที และการจัด
ไม่เกิน ๐.๒๐ มิลลิเมตร
- (๓๐) ความถี่ ๓๐ เฮิรตซ์ ความเร็วของอนุภาคไม่เกิน ๓๗.๖ มิลลิเมตรต่อวินาที และการจัด
ไม่เกิน ๐.๒๐ มิลลิเมตร
- (๓๑) ความถี่ ๓๑ เฮิรตซ์ ความเร็วของอนุภาคไม่เกิน ๓๙.๐ มิลลิเมตรต่อวินาที และการจัด
ไม่เกิน ๐.๒๐ มิลลิเมตร
- (๓๒) ความถี่ ๓๒ เฮิรตซ์ ความเร็วของอนุภาคไม่เกิน ๔๐.๒ มิลลิเมตรต่อวินาที และการจัด
ไม่เกิน ๐.๒๐ มิลลิเมตร
- (๓๓) ความถี่ ๓๓ เฮิรตซ์ ความเร็วของอนุภาคไม่เกิน ๔๑.๕ มิลลิเมตรต่อวินาที และการจัด
ไม่เกิน ๐.๒๐ มิลลิเมตร
- (๓๔) ความถี่ ๓๔ เฮิรตซ์ ความเร็วของอนุภาคไม่เกิน ๔๒.๖ มิลลิเมตรต่อวินาที และการจัด
ไม่เกิน ๐.๒๐ มิลลิเมตร
- (๓๕) ความถี่ ๓๕ เฮิรตซ์ ความเร็วของอนุภาคไม่เกิน ๔๔.๐ มิลลิเมตรต่อวินาที และการจัด
ไม่เกิน ๐.๒๐ มิลลิเมตร

(๓๖) ความถี่ ๓๖ เฮิรตซ์ ความเร็วของอนุภาคไม่เกิน ๔๕.๒ มิลลิเมตรต่อวินาที และการจัด
ไม่เกิน ๐.๒๐ มิลลิเมตร

(๓๗) ความถี่ ๓๗ เฮิรตซ์ ความเร็วของอนุภาคไม่เกิน ๔๖.๕ มิลลิเมตรต่อวินาที และการจัด
ไม่เกิน ๐.๒๐ มิลลิเมตร

(๓๘) ความถี่ ๓๘ เฮิรตซ์ ความเร็วของอนุภาคไม่เกิน ๔๗.๘ มิลลิเมตรต่อวินาที และการจัด
ไม่เกิน ๐.๒๐ มิลลิเมตร

(๓๙) ความถี่ ๓๙ เฮิรตซ์ ความเร็วของอนุภาคไม่เกิน ๔๙.๐ มิลลิเมตรต่อวินาที และการจัด
ไม่เกิน ๐.๒๐ มิลลิเมตร

(๔๐) ความถี่ตั้งแต่ ๔๐ เฮิรตซ์ขึ้นไป ความเร็วของอนุภาคไม่เกิน ๕๐.๘ มิลลิเมตรต่อวินาที
และการจัดไม่เกิน ๐.๒๐ มิลลิเมตร

ข้อ ๗ การตรวจวัดระดับความสั่นสะเทือนจากการทำเหมืองหินให้ทำในบริเวณขอบของ
เขตประทานบัตร หรือเขตประกอบการ หรือขอบด้านนอกของเขตกันชน (Buffer Zone) โดยใช้มาตรฐาน
ความสั่นสะเทือนตามมาตรฐานองค์การระหว่างประเทศ ว่าด้วยมาตรฐาน (International Organization
for Standardization) ที่ ISO ๔๘๖๖ โดยการตรวจวัดความสั่นสะเทือนให้เป็นไปตามมาตรฐาน DIN
๔๑๕๐ ซึ่งมีรายละเอียดตามที่กำหนดไว้ในภาคผนวก ๓ ท้ายประกาศนี้

ข้อ ๘ ประกาศนี้ให้ใช้บังคับนับตั้งแต่วันถัดจากวันที่ประกาศในราชกิจจานุเบกษาเป็นต้นไป

ประกาศ ณ วันที่ ๗ พฤศจิกายน พ.ศ. ๒๕๔๘

ยงยุทธ ดิยะไพรัช

รัฐมนตรีว่าการกระทรวงทรัพยากรธรรมชาติและสิ่งแวดล้อม

ภาคผนวก ๑

ท้าย

ประกาศกระทรวงทรัพยากรธรรมชาติและสิ่งแวดล้อม

เรื่อง กำหนดมาตรฐานควบคุมระดับเสียงและความสั่นสะเทือนจากการทำเหมืองหิน

วิธีการตรวจวัดระดับเสียง

๑. การวัดระดับเสียงบริเวณภายนอกอาคาร (Outdoor Measurement)

การติดตั้งไมโครโฟนของมาตรระดับเสียงควรห่างจากกำแพง สิ่งปลูกสร้างหรือวัสดุที่ทำให้เกิดการสะท้อนเสียงอย่างน้อย ๓.๕ เมตร และสูงจากพื้น ๑.๒ – ๑.๕ เมตร

๒. การตรวจวัดระดับเสียงบริเวณภายในอาคาร (Indoor Measurement)

การติดตั้งไมโครโฟนของมาตรระดับเสียงควรห่างจากกำแพงอย่างน้อย ๑ เมตร และประมาณ ๑.๕ เมตร จากหน้าต่าง และให้สูงจากพื้น ๑.๒ – ๑.๕ เมตร

ภาคผนวก ๒
ท้าย
ประกาศกระทรวงทรัพยากรธรรมชาติและสิ่งแวดล้อม
เรื่อง กำหนดมาตรฐานควบคุมระดับเสียงและความสั่นสะเทือนจากการทำเหมืองหิน

การคำนวณค่าระดับเสียงเฉลี่ย (Equivalent Sound Level, L_{eq})

สามารถคำนวณได้ตามสมการ

$$L_{eq} = 10 \log \left[\frac{1}{100} \sum_{i=1}^n 10^{0.1 L_{Ai}} \right]$$

เมื่อ L_{Ai} = ค่าระดับเสียงในหน่วยเดซิเบลเอ ในช่วงเวลาที่ i

f_i = ช่วงเวลาที่ทำการตรวจวัดระดับเสียงช่วงที่ i คิดเป็นร้อยละ
ของเวลาที่ทำการตรวจวัดทั้งหมด

$$= (t_i \times 100) / T$$

โดยที่ t_i = ช่วงเวลาที่ทำการตรวจวัดที่ i คิดเป็นชั่วโมง

$$T = \text{ช่วงเวลาที่ทำการตรวจวัดทั้งหมด} = \sum t_i$$

เมื่อหาค่าระดับเสียงเฉลี่ยทุกชั่วโมงได้ จะหาค่าระดับเสียงเฉลี่ยในช่วงเวลา T ชั่วโมง
ซึ่งสามารถคำนวณได้จากสมการ

$$L_{eq(T)} = 10 \log \left[\frac{1}{T} \sum_{i=1}^n 10^{0.1 L_{eqi}} \right]$$

โดยที่ $L_{eq(T)}$ = ค่าระดับเสียงต่อเนื่องในช่วงเวลา T ชั่วโมง

L_{eqi} = ค่าเฉลี่ยระดับเสียงต่อเนื่อง ๑ ชั่วโมง ในชั่วโมงที่ i

- ๒ -

ในกรณีที T = ๒๔ ชั่วโมง

$$L_{eq(24)} = 10 \log \left[\frac{1}{24} \sum_{i=1}^n 10^{0.5} L_{eqi} \right]$$

ในกรณีที T = ๘ ชั่วโมง

$$L_{eq}(8) = 10 \log \left[\frac{1}{8} \sum_{i=1}^n 10^{0.5} L_{eqi} \right]$$

ภาคผนวก ก

ท้าย

ประกาศกระทรวงทรัพยากรธรรมชาติและสิ่งแวดล้อม

เรื่อง กำหนดมาตรฐานควบคุมระดับเสียงและความสั่นสะเทือนจากการทำเหมืองหิน

วิธีการตรวจวัดความสั่นสะเทือน (DIN ๔๑๕๐)

๑. การติดตั้งหัววัดความสั่นสะเทือนบนพื้นดิน ให้ใช้อุปกรณ์หรือวัสดุอื่นใดมาทำ

การ

ยึดหรือติดตั้งหัววัดความสั่นสะเทือนให้มั่นคง โดยต้องทำให้หัววัดความสั่นสะเทือนไม่สามารถขยับเคลื่อนไหวยจากตำแหน่งที่ติดตั้งในขณะที่ทำการตรวจวัดได้

๒. การติดตั้งหัววัดความสั่นสะเทือนบนฐานคอนกรีตด้านนอกสิ่งก่อสร้าง ให้ทำการตรวจวัดที่บริเวณฐานคอนกรีตที่อยู่ระดับเดียวกับพื้นดิน หรือฐานคอนกรีตที่มีความสูงจากพื้นดินไม่เกิน ๐.๕ เมตร โดยให้ทำการยึดหรือติดตั้งหัววัดความสั่นสะเทือนให้มั่นคง

ภาคผนวกท้ายเหมือง/สิน

มาตรฐานคุณภาพอากาศในบรรยากาศโดยทั่วไป

สารมลพิษ*	ค่าเฉลี่ย 1 ชม.		ค่าเฉลี่ย 8 ชม.		ค่าเฉลี่ย 24 ชม.		ค่าเฉลี่ย 1 เดือน		ค่าเฉลี่ย 1 ปี ***		วิธีการตรวจวัด
	mg/m ³	ppm	mg/m ³	ppm	mg/m ³	ppm	µg/m ³	ppm	mg/m ³	ppm	
คาร์บอนมอนอกไซด์ (CO)	34.2	30	1026	9	-	-	-	-	-	-	Non-Dispersive Infrared Detection
ไนโตรเจนไดออกไซด์ (NO ₂)	0.32	0.17	-	-	-	-	-	-	-	-	Chemiluminescence
ซัลเฟอร์ไดออกไซด์ ^{/a} (SO ₂)	780**	0.3	-	-	0.3	0.12	-	-	0.1	0.04***	UV-Fluorescence
ฝุ่นรวม (TSP)	-	-	-	-	0.33	-	-	-	0.1	-	Gravimetric High Volume
ฝุ่นละอองขนาดเล็กกว่า 10 ไมครอน (PM 10)	-	-	-	-	0.12	-	-	-	0.05	-	Gravimetric High Volume
โอโซน (O ₃)	0.2	0.1	-	-	-	-	-	-	-	-	Chemiluminescence
ตะกั่ว (Pb)	-	-	-	-	-	-	1.5**	-	-	-	Atomic Absorption Spectrometer

ที่มา: ประกาศคณะกรรมการสิ่งแวดล้อมแห่งชาติ ฉบับที่ 28 (พ.ศ. 2550) เรื่อง กำหนดมาตรฐานคุณภาพอากาศในบรรยากาศโดยทั่วไป ออกตามความใน

พระราชบัญญัติส่งเสริมและรักษาคุณภาพแห่งชาติ พ.ศ. 2535 ประกาศในราชกิจจานุเบกษา เล่ม 124 ตอนพิเศษ 58 ง วันที่ 14 พฤษภาคม พ.ศ. 2550

หมายเหตุ: *** : ค่าความเข้มข้นของก๊าซ คำนวณที่ ความดัน 1 บรรยากาศ อุณหภูมิ 25 องศาเซลเซียส

** : ไมโครกรัมต่อลูกบาศก์เมตร

* : ค่าเฉลี่ยเรขาคณิต

/a : ค่ามาตรฐาน SO₂ เฉลี่ย 1 ชั่วโมง

780 มกก./ลบ.ม. สำหรับบริเวณทั่วไป (ยกเว้นในพื้นที่แม่เมาะ)

1,300 มกก./ลบ.ม. สำหรับในพื้นที่แม่เมาะ

มาตรฐานคุณภาพน้ำบาดาลที่บริโภค

คุณลักษณะ	ดัชนีคุณภาพน้ำ	หน่วย	ค่ามาตรฐาน	
			เกณฑ์กำหนดที่เหมาะสม	เกณฑ์อนุโลมสูงสุด
ทางกายภาพ	1.สี (Color)	ปลาตินัม-โคบอลต์	5	15
	2.ความขุ่น (Turbidity)	หน่วยความขุ่น	5	20
	3.ความเป็นกรด-ด่าง (pH)	-	7.0-8.5	6.5-9.2
ทางเคมี	4.เหล็ก (Fe)	มก./ล.	ไม่เกินกว่า 0.5	1
	5.แมงกานีส (Mn)	มก./ล.	ไม่เกินกว่า 0.3	0.5
	6.ทองแดง (Cu)	มก./ล.	ไม่เกินกว่า 1.0	1.5
	7.สังกะสี (Zn)	มก./ล.	ไม่เกินกว่า 5.0	15
	8.ซัลเฟต (SO ₄)	มก./ล.	ไม่เกินกว่า 200	250
	9.คลอไรด์ (Cl)	มก./ล.	ไม่เกินกว่า 250	600
	10.ฟลูออไรด์ (F)	มก./ล.	ไม่เกินกว่า 0.7	1
	11.ไนเตรด (NO ₃)	มก./ล.	ไม่เกินกว่า 45	45
	12.ความกระด้างทั้งหมด (Total Hardness as CaCO ₃)	มก./ล.	ไม่เกินกว่า 300	500
	13.ความกระด้างถาวร (Non carbonate hardness as CaCO ₃)	มก./ล.	ไม่เกินกว่า 200	250
	14.ปริมาณสารทั้งหมดที่ละลายได้ (Total dissolved solids)	มก./ล.	ไม่เกินกว่า 600	1,200
สารพิษ	15.สารหนู (As)	มก./ล.	ต้องไม่มีเลย	0.05
	16.ไซยาไนด์ (CN)	มก./ล.	ต้องไม่มีเลย	0.1
	17.ตะกั่ว (Pb)	มก./ล.	ต้องไม่มีเลย	0.05
	18.ปรอท (Hg)	มก./ล.	ต้องไม่มีเลย	0.001
	19.แคดเมียม (Cd)	มก./ล.	ต้องไม่มีเลย	0.01
	20.ซีลีเนียม (Se)	มก./ล.	ต้องไม่มีเลย	0.01
ทางแบคทีเรีย	21.แบคทีเรียที่ตรวจพบโดยวิธี Standard plate count	โคโลนีต่อ ลบ.ซม.	ไม่เกินกว่า 500	-
	22.แบคทีเรียที่ตรวจพบโดยวิธี Most Probable Number (MPN)	เอ็ม.พี.เอ็น ต่อ 100 ลบ.ซม.	น้อยกว่า 2.2	-
	23.อี.โคไล (E.coli)	-	ต้องไม่มีเลย	-

ที่มา: ประกาศกระทรวงอุตสาหกรรม ฉบับที่ 12 (พ.ศ. 2542) ออกตามความในพระราชบัญญัติน้ำบาดาล พ.ศ. 2520 เรื่อง กำหนดหลักเกณฑ์และ
มาตรการในทางวิชาการสำหรับการป้องกันด้านสาธารณสุขและป้องกันสิ่งแวดล้อมเป็นพิษ ตีพิมพ์ในราชกิจจานุเบกษา เล่ม 112 ตอนที่ 29 ง
ลงวันที่ 13 เมษายน 2542

มาตรฐานคุณภาพน้ำแหล่งน้ำผิวดิน

ดัชนีคุณภาพน้ำ	หน่วย	ค่าทางสถิติ	เกณฑ์กำหนดสูงสุดตามการแบ่งประเภทคุณภาพน้ำ ตามการใช้ประโยชน์				
			ประเภท 1	ประเภท 2	ประเภท 3	ประเภท 4	ประเภท 5
1.สี กลิ่นและรส (Color, Odor and Taste)	-	-	ธ	ธ'	ธ'	ธ'	-
2.อุณหภูมิ (Temperature)	°ซ	-	ธ	ธ'	ธ'	ธ'	-
3.ความเป็นกรดและด่าง (pH)	-	-	ธ	5.0-9.0	5.0-9.0	5.0-9.0	-
4.ออกซิเจนละลาย (DO)	มก./ล.	P20	ธ	6	4	2	-
5.บีโอดี (BOD)	มก./ล.	P80	ธ	1.5	2	4	-
6.แบคทีเรียกลุ่มโคลิฟอร์มทั้งหมด (Total Coliform Bacteria)	เอ็ม.พี.เอ็น /100 มล.	P80	ธ	5000	20000	-	-
7.แบคทีเรียกลุ่มฟิคอลโคลิฟอร์ม (Fecal Coliform Bacteria)	เอ็ม.พี.เอ็น /100 มล.	P80	ธ	1000	4000	-	-
8.ไนเตรต (NO3)ในหน่วยไนโตรเจน	มก./ล.	-	ธ	5			-
9.แอมโมเนีย (NH3)ในหน่วยไนโตรเจน	มก./ล.	-	ธ	0.5			-
10.ฟีนอล (Phenols)	มก./ล.	-	ธ	0.005			-
11.ทองแดง (Cu)	มก./ล.	-	ธ	0.1			-
12.นิกเกิล (Ni)	มก./ล.	-	ธ	0.1			-
13.แมงกานีส (Mn)	มก./ล.	-	ธ	1			-
14.สังกะสี (Zn)	มก./ล.	-	ธ	1			-
15.แคดเมียม (Cd)	มก./ล.	-	ธ	0.005* , 0.05**			-
16.โครเมียมชนิดเฮกซะวาเลนต์ (Cr Hexavalent)	มก./ล.	-	ธ	0.05			-
17.ตะกั่ว (Pb)	มก./ล.	-	ธ	0.05			-
18.ปรอททั้งหมด (Total Hg)	มก./ล.	-	ธ	0.002			-
19.สารหนู (As)	มก./ล.	-	ธ	0.01			-
20.ไซยาไนด์ (Cyanide)	มก./ล.	-	ธ	0.005			-
21.กัมมันตภาพรังสี (Radioactivity) -ค่ารังสีแอลฟา(Alpha) -ค่ารังสีเบตา(Beta)	เบคเคอเรล /ล.	-	ธ	0.1 1			- -
22.สารฆ่าศัตรูพืชและสัตว์ชนิดที่มีคลอรีน ทั้งหมด (Total Organochlorine Pesticides)	มก./ล.	-	ธ	0.05			-
23.ดีดีที (DDT)	ไมโครกรัม/ล.	-	ธ	1			-
24.บีเอชซีชนิดแอลฟา (Alpha-BHC)	ไมโครกรัม/ล.	-	ธ	0.02			-
25.ดิลดริน (Dieldrin)	ไมโครกรัม/ล.	-	ธ	0.1			-
26.อัลดริน (Aldrin)	ไมโครกรัม/ล.	-	ธ	0.1			-
27.เฮปตาคลอร์และเฮปตาคลออีพอกไซด์ (Heptachlor & Heptachlorepoxyde)	ไมโครกรัม/ล.	-	ธ	0.2			-

ดัชนีคุณภาพน้ำ	หน่วย	ค่าทางสถิติ	เกณฑ์กำหนดสูงสุดตามการแบ่งประเภทคุณภาพน้ำตามการใช้ประโยชน์				
			ประเภท 1	ประเภท 2	ประเภท 3	ประเภท 4	ประเภท 5
28.เอนดริน (Endrin)	ไมโครกรัม/ล.	-	ธ	ไม่สามารถตรวจพบได้ตามวิธีการตรวจสอบที่กำหนด			-

ที่มา: ประกาศคณะกรรมการสิ่งแวดล้อมแห่งชาติ ฉบับที่ 8 (พ.ศ. 2537) ออกตามความในพระราชบัญญัติส่งเสริมและรักษาคุณภาพสิ่งแวดล้อมแห่งชาติ พ.ศ. 2535 เรื่องกำหนดมาตรฐานคุณภาพน้ำในแหล่งน้ำผิวดิน ตีพิมพ์ในราชกิจจานุเบกษา ฉบับประกาศทั่วไป เล่มที่ 111 ตอนที่ 1ง ลงวันที่ 24 กุมภาพันธ์ 2537

หมายเหตุ: *สำหรับน้ำที่มีความกระด้างในรูป CaCO_3 ไม่เกิน 100 mg/l

**สำหรับน้ำที่มีความกระด้างในรูป CaCO_3 เกิน 100 mg/l

กำหนดประเภทแหล่งน้ำผิวดินตามลักษณะการใช้ประโยชน์ ดังนี้

แหล่งน้ำ	การใช้ประโยชน์
ประเภทที่ 1	ได้แก่ แหล่งน้ำที่คุณภาพน้ำมีสภาพตามธรรมชาติโดยปราศจากน้ำทิ้งจากกิจกรรมทุกประเภทและเป็นประโยชน์เพื่อ <ol style="list-style-type: none"> (1) การอุปโภคและบริโภคโดยต้องผ่านการฆ่าเชื้อโรคตามปกติก่อน (2) การขยายพันธุ์ตามธรรมชาติของสิ่งมีชีวิตระดับพื้นฐาน (3) การอนุรักษ์ระบบนิเวศน์ของแหล่งน้ำ
ประเภทที่ 2	ได้แก่ แหล่งน้ำที่ได้รับน้ำทิ้งจากกิจกรรมบางประเภท และเป็นประโยชน์เพื่อ <ol style="list-style-type: none"> (1) การอุปโภคและบริโภคโดยต้องผ่านการฆ่าเชื้อโรคตามปกติและผ่านกระบวนการปรับปรุงคุณภาพน้ำทั่วไปก่อน (2) การอนุรักษ์สัตว์น้ำ (3) การประมง (4) การว่ายน้ำและกีฬาทางน้ำ
ประเภทที่ 3	ได้แก่ แหล่งน้ำที่ได้รับน้ำทิ้งจากกิจกรรมบางประเภท และสามารถเป็นประโยชน์เพื่อ <ol style="list-style-type: none"> (1) การอุปโภคและบริโภคโดยต้องผ่านการฆ่าเชื้อโรคตามปกติและผ่านกระบวนการปรับปรุงคุณภาพน้ำทั่วไปก่อน (2) การเกษตร
ประเภทที่ 4	ได้แก่ แหล่งน้ำที่ได้รับน้ำทิ้งจากกิจกรรมบางประเภท และสามารถเป็นประโยชน์เพื่อ <ol style="list-style-type: none"> (1) การอุปโภคและบริโภคโดยต้องผ่านการฆ่าเชื้อโรคตามปกติและผ่านกระบวนการปรับปรุงคุณภาพน้ำเป็นพิเศษก่อน (2) การอุตสาหกรรม
ประเภทที่ 5	ได้แก่ แหล่งน้ำที่ได้รับน้ำทิ้งจากกิจกรรมบางประเภท และสามารถเป็นประโยชน์เพื่อการคมนาคม

มาตรฐานระดับเสียงจากการทำเหมืองหิน

มาตรฐานระดับเสียง	การตรวจวัดระดับเสียง
1. ค่าระดับเสียงสูงสุด ไม่เกิน 115 เดซิเบลเอ	1. การตรวจวัดค่าระดับเสียงสูงสุด ให้ใช้มาตรฐานระดับเสียงตรวจวัดระดับเป็นค่า SPL (Sound Pressure Level) ในขณะระเบิดหิน
2. ค่าระดับเสียงเฉลี่ย 8 ชั่วโมง ไม่เกิน 75 เดซิเบลเอ	2. การตรวจวัดค่าระดับเสียงเฉลี่ย 8 ชั่วโมง ให้ใช้มาตรฐานระดับเสียงตรวจวัดระดับเสียงอย่างต่อเนื่องตลอดเวลา 8 ชั่วโมง ที่มีการไม่ บด และย่อยหิน
3. ค่าระดับเสียงเฉลี่ย 24 ชั่วโมง ไม่เกิน 70 เดซิเบลเอ	3. การตรวจวัดค่าระดับเสียงเฉลี่ย 24 ชั่วโมง ให้ใช้มาตรฐานระดับเสียงตรวจวัดระดับเสียงอย่างต่อเนื่องตลอดเวลา 24 ชั่วโมงใด ๆ
	4. การตั้งไมโครโฟนของมาตรฐานระดับเสียงให้ตั้งในบริเวณขอบของเขตประทานบัตรหรือเขตประกอบการ หรือขอบด้านนอกของเขตกันชน (Buffer Zone) และในเขตที่มีการร้องเรียน ตามวิธีการที่องค์การระหว่างประเทศว่าด้วยมาตรฐาน (International Organization for Standardization) กำหนดไว้ ซึ่งมีรายละเอียดตามที่กำหนดไว้ในภาคผนวก 1 ท้ายประกาศนี้

ที่มา: ประกาศกระทรวงทรัพยากรธรรมชาติและสิ่งแวดล้อม เรื่อง กำหนดมาตรฐานควบคุมระดับเสียงและความสั่นสะเทือนจากการทำเหมืองหิน ประกาศในราชกิจจานุเบกษาเล่มที่ 122 ตอนที่ 125ง วันที่ 29 ธันวาคม 2548

ระดับความดังของเสียงที่มีผลกระทบต่อบุคคลและอาคาร

dB(L)	psi	ผลกระทบที่เกิดขึ้น
180	3.0	โครงสร้างเสียหาย
170	0.95	กระจกส่วนใหญ่แตก
160	0.30	-
150	0.095	กระจกแตกบางส่วน
140	0.030	ค่าสูงสุดที่สำนักงานสุขภาพและความปลอดภัยจากการทำงานของประเทศสหรัฐอเมริกา (Occupation Safety & Health Administration: U.S. Department of Labor) ยอมรับได้ (OSHA. Maximum For Impulsive Sound)
140	0.030	ค่าสูงสุดที่สำนักงานการเหมืองแร่ของประเทศสหรัฐอเมริกายอมรับได้ (USBM.TRP. 78 Maximum)
130	0.0095	ค่าที่ปลอดภัยกำหนดโดยสำนักงานการเหมืองแร่ของประเทศสหรัฐอเมริกา (USBM. TRP. 78 Safe Level)
120	0.003	ค่าที่เริ่มทำให้แก้วหูเป็นอันตรายหากได้ยินต่อเนื่องเป็นเวลานานๆ
120	0.003	ค่าที่มักได้รับการร้องเรียน และค่าสูงสุดที่สำนักงานสุขภาพและความปลอดภัยจากการทำงานของประเทศสหรัฐอเมริกายอมรับได้ในการทำงานต่อเนื่องนาน 15 นาที (OSHA. Maximum For 15 Minutes)
110	0.00095	-
100	0.003	-
90	0.000095	ค่าสูงสุดที่สำนักงานสุขภาพและความปลอดภัยจากการทำงานของประเทศสหรัฐอเมริกายอมรับได้ในการทำงานต่อเนื่องนาน 8 ชั่วโมง (OSHA. Maximum For 8 Hours)
80	0.00003	-

ที่มา: มาตรการป้องกันผลกระทบจากการใช้วัตถุระเบิดในงานเหมืองแร่และเหมืองหินในประเทศไทย, กองการเหมืองแร่ กรมทรัพยากรธรณี, 2541

หนังสืออนุญาตขึ้นทะเบียนห้องปฏิบัติการวิเคราะห์เอกชน

ที่ อก ๐๓๑๐(๑)/

๔ ๑ ๕



กรมโรงงานอุตสาหกรรม
ถนนพระรามที่ ๖ เขตราชเทวี
กรุงเทพมหานคร ๑๐๕๐๐

๑๑ มกราคม ๒๕๖๔

เรื่อง ต่อยานหนังสือรับขึ้นทะเบียนห้องปฏิบัติการวิเคราะห์เอกชน

เรียน กรรมการผู้จัดการ บริษัท วอเตอร์ อินเด็กซ์ แอนด์ คอนซัลแทนท์ จำกัด

อ้างถึง คำขอขึ้นทะเบียน/ต่ออายุ/เปลี่ยนแปลงบุคลากร และชนิดสารมลพิษของห้องปฏิบัติการวิเคราะห์เอกชน
ลงวันที่ ๓๐ ตุลาคม ๒๕๖๓

สิ่งที่ส่งมาด้วย เอกสารแนบท้ายหนังสือรับต่ออายุขึ้นทะเบียนห้องปฏิบัติการวิเคราะห์เอกชน
บริษัท วอเตอร์ อินเด็กซ์ แอนด์ คอนซัลแทนท์ จำกัด จำนวน ๑ แผ่น

ตามหนังสือที่อ้างถึง บริษัท วอเตอร์ อินเด็กซ์ แอนด์ คอนซัลแทนท์ จำกัด ขอต่ออายุหนังสือ
รับขึ้นทะเบียนห้องปฏิบัติการวิเคราะห์เอกชน เลขทะเบียน ว-๒๐๙ สถานที่ตั้งเลขที่ ๒๒๙/๗-๘ ซอยจรัญสนิทวงศ์
๙๕/๑ แขวงบางอ้อ เขตบางพลัด กรุงเทพมหานคร ต่อกรมโรงงานอุตสาหกรรม นั้น

กรมโรงงานอุตสาหกรรมพิจารณาแล้ว ให้บริษัท วอเตอร์ อินเด็กซ์ แอนด์ คอนซัลแทนท์ จำกัด
ต่ออายุหนังสือรับขึ้นทะเบียนห้องปฏิบัติการวิเคราะห์เอกชน โดยมีองค์ประกอบดังนี้

ก. ผู้ควบคุมดูแลห้องปฏิบัติการวิเคราะห์

- | | |
|-------------------------|----------------------------|
| ๑) นายอาทิตย์ โพนสงคราม | ทะเบียนเลขที่ ว-๒๐๙-ค-๔๘๔๘ |
| ๒) นางจิตรา ชาธิพา | ทะเบียนเลขที่ ว-๒๐๙-ค-๖๑๗๒ |

ข. เจ้าหน้าที่ประจำห้องปฏิบัติการวิเคราะห์

- | | |
|-----------------------------|----------------------------|
| ๑) นางสาววันวิสาข์ กัณหาลี | ทะเบียนเลขที่ ว-๒๐๙-จ-๖๑๗๓ |
| ๒) นายยุทธภูมิ ปานดี | ทะเบียนเลขที่ ว-๒๐๙-จ-๗๔๔๓ |
| ๓) นางสาวหนึ่งฤทัย สายรัตน์ | ทะเบียนเลขที่ ว-๒๐๙-จ-๙๒๐๒ |

ค. ขอบข่ายสารมลพิษที่ได้รับขึ้นทะเบียนให้วิเคราะห์ในน้ำเสีย จำนวน ๘ รายการ

ตามสิ่งที่ส่งมาด้วย

หนังสือฉบับนี้จะหมดอายุในวันที่ ๗ พฤศจิกายน ๒๕๖๖ หากประสงค์จะต่ออายุหนังสือ
รับขึ้นทะเบียนห้องปฏิบัติการวิเคราะห์เอกชน ให้ยื่นคำขอต่ออายุพร้อมเอกสารประกอบคำขอต่อ
กรมโรงงานอุตสาหกรรมภายใน ๓๐ วัน ก่อนวันสิ้นอายุของหนังสือรับขึ้นทะเบียนห้องปฏิบัติการวิเคราะห์เอกชน
ซึ่งคำขอต่ออายุดังกล่าวขอรับได้ที่กรมโรงงานอุตสาหกรรม

จึงเรียนมาเพื่อทราบ

ขอแสดงความนับถือ

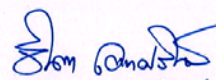
(นางจินดา เดชะศรีรินทร์)

ผู้อำนวยการกองวิจัยและเตือนภัยมลพิษโรงงาน
ปฏิบัติราชการแทนอธิบดีกรมโรงงานอุตสาหกรรม

กองวิจัยและเตือนภัยมลพิษโรงงาน

กลุ่มมาตรฐานวิธีการวิเคราะห์ทดสอบมลพิษและทะเบียนห้องปฏิบัติการ

โทร. ๐ ๒๒๐๒ ๔๐๐๒ ๐ ๒๒๐๒ ๔๑๔๖

โทรสาร ๐ ๒๓๕๔ ๓๒๐๘ ๐ ๒๓๕๔ ๓๔๑๕

เอกสารแนบท้ายหนังสือรับต่ออายุขึ้นทะเบียนห้องปฏิบัติการวิเคราะห์เอกชน

บริษัท วอเตอร์ อินเด็กซ์ แอนด์ คอนซัลแทนท์ จำกัด

เลขทะเบียน ว-๒๐๙

ที่ อก ๐๓๑๐(๑)/ ๕๑๕

ลงวันที่ ๑๑ มกราคม ๒๕๖๔

ขอขยายสารมลพิษที่ได้รับขึ้นทะเบียนจากกรมโรงงานอุตสาหกรรม จำนวน ๘ รายการ

น้ำเสีย จำนวน 8 รายการ

ลำดับที่	สารมลพิษ	วิธีวิเคราะห์
1	Biochemical Oxygen Demand	5-Day BOD Test, Azide Modification Method
2	Chemical Oxygen Demand	Closed Reflux, Titrimetric Method
3	Oil & Grease	Liquid-Liquid, Partition-Gravimetric Method
4	pH	Electrometric Method
5	Sulfide	Iodometric Method
6	Total Dissolved Solids	Dried at 180 °C
7	Total Kjeldahl Nitrogen	Macro-Kjeldahl Method
8	Total Suspended Solids	Dried at 103-105 °C

เอกสารอ้างอิง

APHA, AWWA, WEF. **Standard Methods for the Examination of Water and Wastewater**. 23rd ed. Washington, DC: APHA, 2017.

(นางริกาญจน์ จิตรสกุลวิไล)

ผู้อำนวยการกลุ่มมาตรฐานวิธีการวิเคราะห์ทดสอบมลพิษ

และทะเบียนห้องปฏิบัติการ



ที่ อว 0303/16041

ใบรับรองความสามารถห้องปฏิบัติการทดสอบ

ใบรับรองฉบับนี้ให้ไว้เพื่อแสดงว่า

บริษัท วอเคอร์ อินทีเกร็กซ์ แอนด์ คอนซัลแทนท์ จำกัด
เลขที่ 229/7-8 ซอยเจริญสุขนิทวงศ์ 95/1 ถนนเจริญสุขนิทวงศ์ แขวงบางอ้อ
เขตบางพลี กรุงเทพมหานคร 10700

ได้ผ่านการประเมินความสามารถห้องปฏิบัติการทดสอบตามมาตรฐาน ISO/IEC 17025 : 2017
และข้อกำหนด กฎระเบียบ และเงื่อนไขการรับรองความสามารถห้องปฏิบัติการ
ของสำนักบริหารและรับรองห้องปฏิบัติการ กรมวิทยาศาสตร์บริการ

หมายเลขการรับรองระบบงานที่ ทดสอบ - 0203

BLA-DSS

รายละเอียดการรับรองดังข้อบ่งชี้การรับรองแนบท้าย

ออกให้ ณ วันที่ : 7 พฤศจิกายน 2562

หมดอายุ วันที่ : 6 พฤศจิกายน 2565

ลงชื่อ : 

(นางพจมาน ทำจิ้น)

ผู้อำนวยการสำนักบริหารและรับรองห้องปฏิบัติการ

สำนักบริหารและรับรองห้องปฏิบัติการ กรมวิทยาศาสตร์บริการ
กระทรวงการอุดมศึกษา วิทยาศาสตร์ วิจัย และนวัตกรรม

ขอข่ายการรับรองความสามารถห้องปฏิบัติการทดสอบ

ชื่อห้องปฏิบัติการ : ห้องปฏิบัติการ บริษัท วอเตอร์ อินเด็กซ์ แอนด์ คอนซัลแทนท์ จำกัด
 สถานที่ตั้ง : เลขที่ 229/7-8 ซอยเจริญสุขนิทวงศ์ 95/1 ถนนเจริญสุขนิทวงศ์ แขวงบางอ้อ
 เขตบางพลัด กรุงเทพมหานคร 10700
 หมายเลขการรับรองระบบงานที่ : ทดสอบ - 0203
 สถานะของห้องปฏิบัติการ : ☒ถาวร ☐นอกสถานที่ ☐ชั่วคราว ☐เคลื่อนที่

ลำดับ ที่	วัสดุ / ผลิตภัณฑ์ที่ทดสอบ	รายการที่ทดสอบ / ช่วงของการทดสอบ	วิธีทดสอบ / เทคนิคที่ใช้
1	น้ำบริโภคในภาชนะ บรรจุที่ปิดสนิท	- ความเป็นกรด-ด่าง 6.5 ถึง 8.5	In - house method : TM-LB-002 based on Standard Methods for the Examination of Water and Wastewater, APHA, AWWA & WEF, 23 rd ed., 2017, part 4500 - H ⁺ B
2	น้ำ	- ความเป็นกรด-ด่าง 5.0 ถึง 9.0	In - house method : TM-LB-002 based on Standard Methods for the Examination of Water and Wastewater, APHA, AWWA & WEF, 23 rd ed., 2017, part 4500 - H ⁺ B
3	น้ำเสีย	- ความเป็นกรด-ด่าง 4.0 ถึง 9.0	In - house method : TM-LB-002 based on Standard Methods for the Examination of Water and Wastewater, APHA, AWWA & WEF, 23 rd ed., 2017, part 4500 - H ⁺ B

ออกครั้งแรก ณ วันที่ 7 พฤศจิกายน 2562

ฉบับที่ 1

สำนักบริหารและรับรองห้องปฏิบัติการ กรมวิทยาศาสตร์บริการ กระทรวงการอุดมศึกษา วิทยาศาสตร์ วิจัย และนวัตกรรม

LA-F-30-7/11-19

หน้า 1/2

ขอข่ายการรับรองความสามารถห้องปฏิบัติการทดสอบ

ชื่อห้องปฏิบัติการ : ห้องปฏิบัติการ บริษัท วอเตอร์ อินเด็กซ์ แอนด์ คอนซัลแทนท์ จำกัด
 สถานที่ตั้ง : เลขที่ 229/7-8 ซอยจรัญสนิทวงศ์ 95/1 ถนนจรัญสนิทวงศ์ แขวงบางอ้อ
 เขตบางพลัด กรุงเทพมหานคร 10700

หมายเลขการรับรองระบบงานที่ : ทดสอบ - 0203

สถานะของห้องปฏิบัติการ : ☒ ถาวร ☐ นอกสถานที่ ☐ชั่วคราว ☐เคลื่อนที่

ลำดับ ที่	วัสดุ/ ผลิตภัณฑ์ที่ทดสอบ	รายการที่ทดสอบ / ช่วงของการทดสอบ	วิธีทดสอบ / เทคนิคที่ใช้
3 (ต่อ)	น้ำเสีย	- ซีโอดี 40 mg/dm ³ ถึง 400 mg/dm ³ - ซีโอดี มากกว่า 400 ถึง 4 000 mg/dm ³	Standard Methods for the Examination of Water and Wastewater, APHA, AWWA & WEF, 23 rd ed., 2017, part 5220 C In - house method : TM-LB-001 based on Standard Methods for the Examination of Water and Wastewater, APHA, AWWA & WEF, 23 rd ed., 2017, part 5220 C

ออกให้ ณ วันที่ : 7 พฤศจิกายน 2562

ลงชื่อ :



(นางพจมาน ท่าจิ้น)

ผู้อำนวยการสำนักบริหารและรับรองห้องปฏิบัติการ

ออกครั้งแรก ณ วันที่ 7 พฤศจิกายน 2562

ฉบับที่ 1

สำนักบริหารและรับรองห้องปฏิบัติการ กรมวิทยาศาสตร์บริการ กระทรวงการอุดมศึกษา วิทยาศาสตร์ วิจัย และนวัตกรรม

LA-F-30-7/11-19

หน้า 2/2

เอกสารการสอบเทียบความถูกต้องของเครื่องมือ



Metrology and Calibration Department
Electrical Maintenance Division
Electricity Generating Authority of Thailand

81 Moo 11 Bangkruai - Sainoi Rd., Sainoi, Nonthaburi 11150 Tel. (662) 436-8789 Ext. 6155



Certificate of Calibration

Issued by : Vibration Laboratory

Certificate No. : 22V012

Reference No. : CWATE01V001

Received Date : 25 January 2022

Calibrated Date : 28 January 2022

Page 1 of 5

Client : บจก. วอเตอร์ อินเด็กซ์ แอนด์ คอนซัลแทนท์

Address : 229/7-8 หมู่บ้านมาลาพันธ์ ซอยเจริญสุขนิทวงศ์ 95/1 ถนนเจริญสุขนิทวงศ์
แขวงบางอ้อ เขตบางพลัด กรุงเทพฯ 10700

Equipment : VIBRATION METER

Manufacture /Brand : INSTANTEL

Model : Minimate Plus

Serial No./ ID No. : BE19834

(Mr. Anusit Parsittipan)

Authorised Signatory

Issue Date 1 / Feb. / 2022

This certificate is issued in accordance with the conditions of accreditation granted by The National Accreditation Council of Thailand which has assessed the measurement capability of the laboratory and its traceability to recognised national standards and to the units of measurement realised at the corresponding national standards laboratory. This certificate may not be reproduced other than in full, except with the prior written approval of the head of calibration services and environmental analysis department.

FM-02/QP-MCC-09 Rev.3

e-mail : MCC@egat.co.th



Metrology and Calibration Department
Electrical Maintenance Division
Electricity Generating Authority of Thailand

Continued of Calibration Report

Certificate Number. 22V012

Page 2 of 5

Standard Used

The table below is described the calibrator through the International System of Unit.

Description	Manufacture/Model	Serial No.	Traceable No.	Due Date
Conditioning Amplifier Type 2626	Brue & Kjaer	1242376	AV-0045-20	18 September 2022
Accelerometer Type 8305	Brue & Kjaer	1262817	AV- 0043-20	02 December 2022
Digital Multimeter /8846A	FLUKE	4330020	21E287	20 September 2022

Ambient Environment :

The Calibration was performed in an environment of $(23 \pm 2) ^\circ\text{C}$ and $(50 \pm 10) \%$ relative humidity.

Measurement Method :

The unit under calibration was calibrated by comparison with standard accelerometer. The calibration method is based on WI-MCC-E-301 by comparison with reference accelerometer standard .

Measurement Results

The measurement results, labeled in the following pages give the calibration results and associated with measurement uncertainties.

Measurement Uncertainty

The Measurement Uncertainty are labeled on the following pages Completed the expanded uncertainty, that was calculated in accordance with the method in M3003, using coverage factor $k = 2$. The value of the measured lies within the assigned ranges of values of confidence level of approximately 95%.

Traceability :

The measurement is traceable to the International System of Unit through

- The National Institute of Metrology (Thailand)
- Metrology and Calibration Department



Metrology and Calibration Department
Electrical Maintenance Division
Electricity Generating Authority of Thailand

Continued of Calibration Report

Certificate Number. 22V012

Page 3 of 5

DESCRIPTION	INSTRUMENT VALUE		UNCERTAINTY
	STANDARD SETTING	UUC READING	
Vertical			
Frequency (Hz)	mm/s _p	mm/s _p	± mm/s _p
* 20	10.00	10.10	0.15
40	10.00	10.00	0.14
50	10.00	10.00	0.14
80	10.00	10.00	0.14
100	10.00	9.99	0.14

* Calibration made "Not TISI Accredited" in this Certificate have been included for completeness.

Transducer Part : 718A3301

S/N : BT2498

Condition : Installation by vertical direction



Metrology and Calibration Department
Electrical Maintenance Division
Electricity Generating Authority of Thailand

Continued of Calibration Report

Certificate Number. 22V012

Page 4 of 5

DESCRIPTION	INSTRUMENT VALUE		UNCERTAINTY
	STANDARD SETTING	UUC READING	
Transverse			
Frequency (Hz)	mm/s _p	mm/s _p	± mm/s _p
* 20	10.00	10.00	0.14
40	10.00	9.97	0.14
50	10.00	9.91	0.14
80	10.00	9.91	0.14
100	10.00	9.91	0.14

* Calibration made "Not TISI Accredited" in this Certificate have been included for completeness.

Tranducer Part : 718A3301

S/N : BT2498

Condition : Installation by Transverse direction



Metrology and Calibration Department
Electrical Maintenance Division
Electricity Generating Authority of Thailand

Continued of Calibration Report

Certificate Number. 22V012

Page 5 of 5

DESCRIPTION	INSTRUMENT VALUE		UNCERTAINTY
	STANDARD SETTING	UUC READING	
Longitude			
Frequency (Hz)	mm/s _p	mm/s _p	± mm/s _p
* 20	10.00	10.00	0.14
40	10.00	9.97	0.14
50	10.00	9.96	0.14
80	10.00	9.97	0.14
100	10.00	9.96	0.14

* Calibration made "Not TISI Accredited" in this Certificate have been included for completeness.

Tranducer Part : 718A3301

S/N : BT2498

Condition : Installation by Longitude direction

End Certificate of Calibration

บริษัท วอเตอร์ อินเด็กซ์ แอนด์ คอนซัลแทนท์ จำกัด

WATER INDEX & CONSULTANT CO.,LTD.

229/7-8 ถนนเจริญสุขุมวิท แขวงบางอ้อ เขตบางพลัด กทม. 10700 โทร. 02-885-5801-2 โทรสาร.02-885-5803

Calibration Report

A25-2022

Sound Level Meter Model 6236

Instrument : Sound level Meter

Manufacturer : ACO Co.,LTD.

Date of Calibration : 22, March 2022

Dued Date of Calibrate : 22 - 23, March 2022

Calibrator

Instrument : Sound Calibrator

Manufacturer : Tenmars Electronics Co.,LTD.

Model : TM-100

Serial No. : 070502671

Range of Calibrator

Sound Pressure Level : 94.0 , 114 dB

Frequency : 1000 \pm 1 %

Calibration Report

No.	Serial No.	Before Adjust	After Adjust	Inspection Result
1	540051	93.6	94.0	Pass
2	540074	93.9	94.0	Pass
3	540034	94.1	94.0	Pass

Calibrated

(Mr.Yuttapoom Pandee)



Approved

(Mr.Artit PonsongCram)

บริษัท วอเตอร์ อินเด็กซ์ แอนด์ คอนซัลแทนท์ จำกัด

WATER INDEX & CONSULTANT CO.,LTD.

229/7-8 ถนนเจริญสนิทวงศ์ แขวงบางอ้อ เขตบางพลัด กทม. 10700 โทร. 02-885-5801-2 โทรสาร.02-885-5803

High Volume Air Sampler Calibration Report

A25-2022

Calibration Method

Calibration Data

High Volume Air Sampler Data		Calibration Data		
Recorder No.	Blower No.	Date	Actual Flowrate	R ²
1	18	22/03/2022	$y = 27.271x + 4.1895$	0.9973
2	16	22/03/2022	$y = 27.101x + 4.2495$	0.9984

Calibrated by

.....
(Mr.Yuttapoom Pandee)



Approved by

.....
(Mr.Artit PonsongCram)

ผลตรวจสอบภาพพนักงานประจำปี 2564
และภาพบรรยากาศการตรวจสอบภาพพนักงาน ประจำปี 2565

รายงานแผนและผลการดำเนินงานด้านการฟื้นฟูพื้นที่ทำเหมือง

รายงานแผนและผลการดำเนินงานด้านการฟื้นฟูพื้นที่ที่ทำเหมือง

ประทานบัตรที่ 30754/15692

โครงการเหมืองแร่หินอุตสาหกรรมชนิดหินปูน เพื่ออุตสาหกรรมก่อสร้าง
ตำบลถ้ำกระดังงา อำเภอรานกระต่าย จังหวัดกำแพงเพชร

บริษัท สุวดีศิลา จำกัด



รายงานแผนและผลการดำเนินงานด้านการฟื้นฟูพื้นที่ที่ทำเหมือง

ประทานบัตรที่ 30754/15692

โครงการเหมืองแร่หินอุตสาหกรรมชนิดหินปูน เพื่ออุตสาหกรรมก่อสร้าง
ตำบลถ้ำกระดังงา อำเภอรานกระต่าย จังหวัดกำแพงเพชร

บริษัท สุวดีศิลา จำกัด



รายงานแผนและผลการดำเนินงานด้านการฟื้นฟูพื้นที่ที่ทำเหมือง
โครงการเหมืองแร่หินอุตสาหกรรมชนิดหินปูน
เพื่ออุตสาหกรรมก่อสร้าง

ประทานบัตรที่ 30754/15692

บริษัท สุวสีศิลา จำกัด

ตำบลถ้ำกระต่ายทอง อำเภอพรานกระต่าย จังหวัดกำแพงเพชร

สารบัญ

	หน้า
บทนำ	1
1. ข้อมูลประธานบัตร	2
1.1 ตำแหน่งที่ตั้งพื้นที่ประธานบัตร	2
1.2 การคมนาคมเข้าสู่พื้นที่ประธานบัตร	2
1.3 ลักษณะภูมิประเทศ ประเภทและขนาดพื้นที่	9
2. ข้อมูลการทำเหมืองปัจจุบัน	12
2.1 สภาพการทำเหมืองปัจจุบัน	12
2.2 กิจกรรมเกี่ยวเนื่องการทำเหมือง	13
3. ผลการดำเนินงานในช่วง 3 ปีที่ผ่านมา	15
3.1 เส้นทางขนส่งแร่	15
3.2 ร่องระบายน้ำและคันทำนบดิน	16
3.3 บ่อคัดตะกอน	17
3.4 การทำเหมือง	18
3.5 การปลูกต้นไม้เสริม	19
4. แผนการดำเนินงานในช่วง 3 ปีข้างหน้า	20
รายงานแผนและผลการดำเนินงานด้านการฟื้นฟูพื้นที่ทำเหมือง	21
สำเนาใบอนุญาตเป็นผู้ประกอบวิชาชีพวิศวกรรมควบคุม	26

รายงานแผนและผลการดำเนินงานด้านการฟื้นฟูพื้นที่ทำเหมือง บริษัท พุ่งสีคอนสตรัคชั่น จำกัด ปบ.ที่ 22363/15231

รายงานแผนและผลการดำเนินงานด้านการฟื้นฟูพื้นที่ที่ทำเหมือง(ฉบับขยายความ)
โครงการเหมืองแร่หินอุตสาหกรรมชนิดหินแกรนิตและหินปูน เพื่ออุตสาหกรรมก่อสร้าง
 ประทานบัตรที่ 30754/15692
 ของ บริษัท สุวลิศิตา จำกัด
 ที่ตั้งที่ตำบลถ้ำกระด้ายทอง อำเภอพรานกระด่าย จังหวัดกำแพงเพชร

บทนำ

บริษัท สุวลิศิตา จำกัด ผู้ถือประทานบัตรที่ 30754/15692 ชนิดแร่หินอุตสาหกรรมชนิดหินแกรนิตและหินปูน เพื่ออุตสาหกรรมก่อสร้าง ตั้งอยู่ที่ ตำบลถ้ำกระด้ายทอง อำเภอพรานกระด่าย จังหวัดกำแพงเพชร ประทานบัตรมีอายุ 20 ปี นับตั้งแต่วันที่ 5 มกราคม พ.ศ.2548 และสิ้นอายุวันที่ 4 มกราคม พ.ศ. 2568 โดยเงื่อนไขด้านสิ่งแวดล้อมแนบท้ายประทานบัตร ตามมาตรการป้องกันและแก้ไขผลกระทบสิ่งแวดล้อม มีเงื่อนไขให้รายงานผลการดำเนินงานให้สำนักงานนโยบายและแผนสิ่งแวดล้อมและกรมอุตสาหกรรมพื้นฐานและการเหมืองแร่ทราบทุก 3 ปี ให้ผู้ถือประทานบัตร จัดทำรายงาน เพื่อเสนอผลการฟื้นฟูพื้นที่ที่ทำเหมืองที่ผ่านมาและแผนการฟื้นฟูพื้นที่ที่ทำเหมืองในระยะต่อไป พร้อมทั้งให้รายงานผลการดำเนินงานให้กรมอุตสาหกรรมพื้นฐานและการเหมืองแร่และสำนักงานนโยบายและแผนทรัพยากรธรรมชาติและสิ่งแวดล้อมทราบ โดยสถานภาพปัจจุบันของพื้นที่โครงการได้เปิดทำเหมืองและยังคงใช้ประโยชน์พื้นที่เพื่อการทำเหมืองแร่ เกือบทั้งหมด ส่วนบริเวณพื้นที่ที่ยังดินหน้าเหมืองต่อไปไม่ถึงและพื้นที่เวนไม่ทำเหมือง ยังคงดูแลรักษาสภาพป่าไม้เดิมของพื้นที่ สำหรับพื้นที่โรงโม่ตั้งอยู่นอกเขตพื้นที่ประทานบัตร ซึ่งได้มีระบบป้องกันผลกระทบสิ่งแวดล้อมตามแนวทางที่กรมอุตสาหกรรมพื้นฐานและการเหมืองแร่กำหนดไว้แล้ว ทั้งนี้แผนการฟื้นฟูพื้นที่ที่ทำเหมืองในช่วงต่อไปจะวางแผนดำเนินงานให้สอดคล้องกับแผนการดินหน้าเหมืองปัจจุบัน พร้อมนี้บริษัท ได้จัดทำแผนการฟื้นฟูสภาพพื้นที่ทำเหมืองเสนอต่อกรมอุตสาหกรรมพื้นฐานและการเหมืองแร่และสำนักงานนโยบายและแผนทรัพยากรธรรมชาติและสิ่งแวดล้อมเพื่อทราบต่อไป

1. ข้อมูลประทานบัตร

1.1 ตำแหน่งที่ตั้งพื้นที่ประทานบัตร

ประทานบัตรที่ 30754/15692 ของ บริษัท สุวลิศิลา จำกัด ปราบถวามพื้นที่ภูมิประเทศของกรมแผนที่ทหาร มาตรฐาน 1:50,000 ลำดับชุด L 7018 ระวาง 4942 III (อำเภอพรานกระต่าย) ระหว่างค่าพิกัดจากสากล(U.T.M.) แนวนอน(เหนือ) 1850300 – 1851200 เมตร แนวตั้ง(ตะวันออก) 554000 – 554700 เมตร (รูปที่ 1 แผนที่แสดงจุดที่ตั้ง)

ขนาดพื้นที่โครงการฯ 185 ไร่ 1 งาน 47 ตารางวา มีเนื้อที่ทำเหมืองไปแล้วประมาณ 27 ไร่ พื้นที่ทำเหมืองอยู่บริเวณเขาทางด้านทิศตะวันออกของพื้นที่ประทานบัตร(รูปที่ 2 แผนที่แสดงการทำเหมือง)

พื้นที่ประทานบัตรอยู่ในพื้นที่เขตป่าเขาเขียว ป่าเขาสว่าง และป่าคลองห้วยทราย เขตป่าเพื่อเศรษฐกิจ (ป่าโซน E) เดิมทั้งแปลง (รูปที่ 3 แผนที่แสดงเขตพื้นที่ป่า)

พื้นที่ประทานบัตร จัดอยู่ในเขตจำแนกชั้นน้ำที่ 2 (CL2) และ 4(CL4) (รูปที่ 4 แผนที่แสดงเขตชั้นน้ำ)

พื้นที่ประทานบัตรทั้งหมดอยู่ในเขตพื้นที่แหล่งหินเดิมทั้งแปลง ตั้งอยู่ในเขตพื้นที่แหล่งหินเขาจันทร์ ตำบลถ้ำกระต่ายทอง อำเภอพรานกระต่าย จังหวัดกำแพงเพชร ตามประกาศกระทรวงอุตสาหกรรม เรื่องกำหนดพื้นที่แหล่งหินอุตสาหกรรม(รูปที่ 5 แผนที่แหล่งหินอุตสาหกรรม)

1.2 การคมนาคมเข้าสู่พื้นที่ประทานบัตร

การคมนาคมเข้าสู่พื้นที่แหล่งแร่ สามารถเดินทางไปได้สะดวกทุกฤดูกาล โดยเส้นทางรถยนต์ ตั้งต้นจากตัวจังหวัดกำแพงเพชร ไปตามเส้นทางหลวงจังหวัดหมายเลข 101 (กำแพงเพชร-สุโขทัย) ประมาณ 25 กิโลเมตร เลี้ยวซ้ายไปตามทางหลวงหมายเลข 1132 ประมาณ 10 กิโลเมตร เลี้ยวขวาไปตามทางดินลูกรังประมาณ 3 กิโลเมตร จะเข้าถึงพื้นที่โครงการฯ (รูปที่ 6 แผนที่แสดงเส้นทางคมนาคม)

รายงานแผนและผลการดำเนินงานด้านการฟื้นฟูพื้นที่ที่ทำเหมือง บริษัท สุวลิศิลา จำกัด ปบ.ที่ 30754/15692

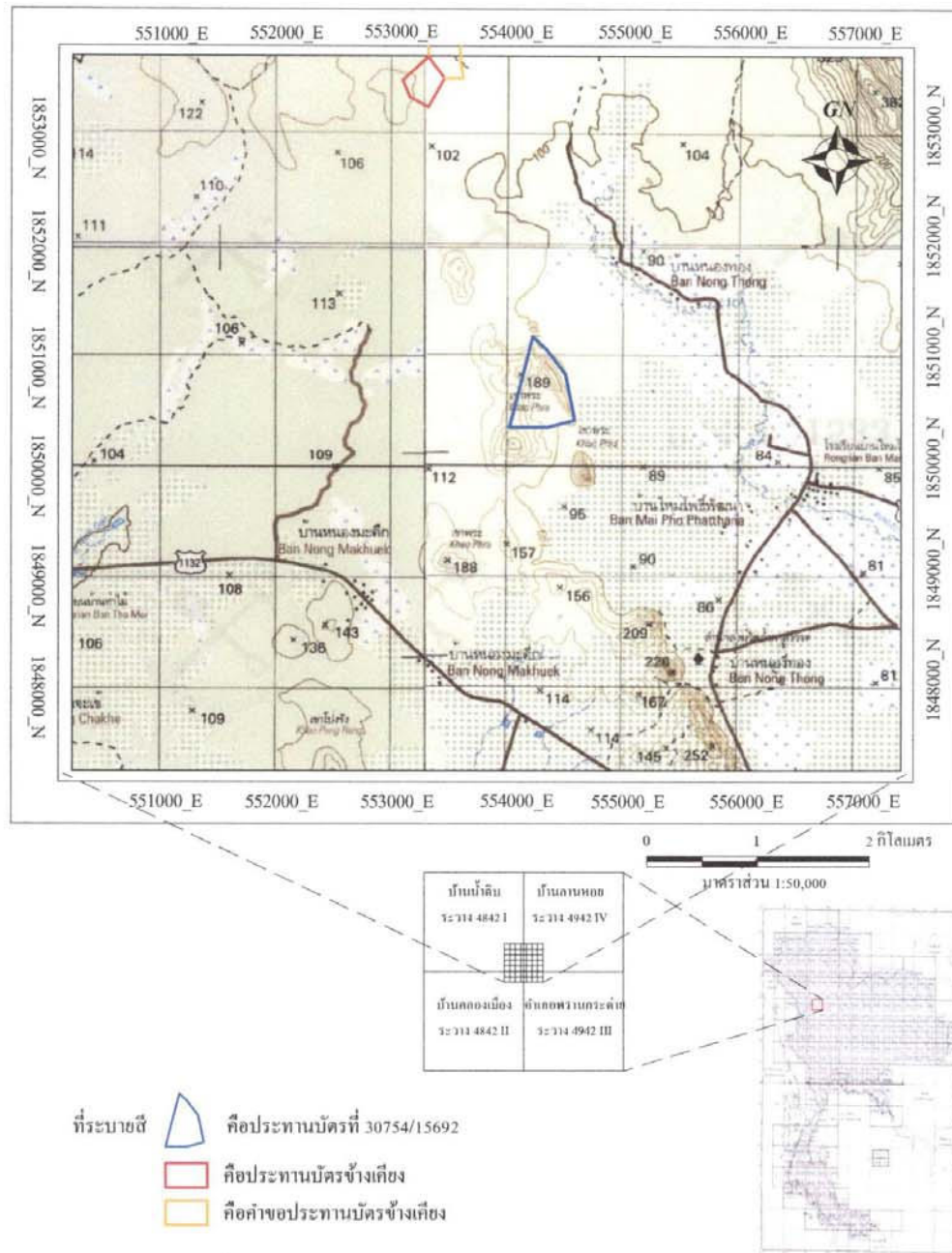

รูปที่ 1 แผนที่แสดงจุดที่ตั้งประตวนบัตรที่ 30754/15692 ของ บริษัท สุวสิริสา จำกัด
ท้องที่ตำบลถ้ำกระต่ายทอง อำเภอพรานกระต่าย จังหวัดกำแพงเพชร



คำอธิบายสัญลักษณ์

- | | | | |
|--|------------------------------|--|-------------------|
| | คือประทานบัตรที่ 30754/15692 | | เส้นระดับความสูง |
| | จุดเริ่มต้นการทำเหมือง | | เส้นทางสายไฟฟ้า |
| | ทิศทางเดินหน้าเหมือง | | ขุมเหมือง |
| | ขอบเขตการทำเหมือง | | ร่องระบายน้ำ |
| | ที่เก็บกองเปลือกหิน | | คันทำนบดินอัดแน่น |
| | บ่อคัดตะกอน | | ที่เก็บกองแร่ |
| | | | ที่พักคนงาน |

รูปที่ 2 แผนที่แสดงการทำเหมือง และกิจกรรมที่เกี่ยวข้องกับการทำเหมือง เมื่อสิ้นสุดโครงการฯ

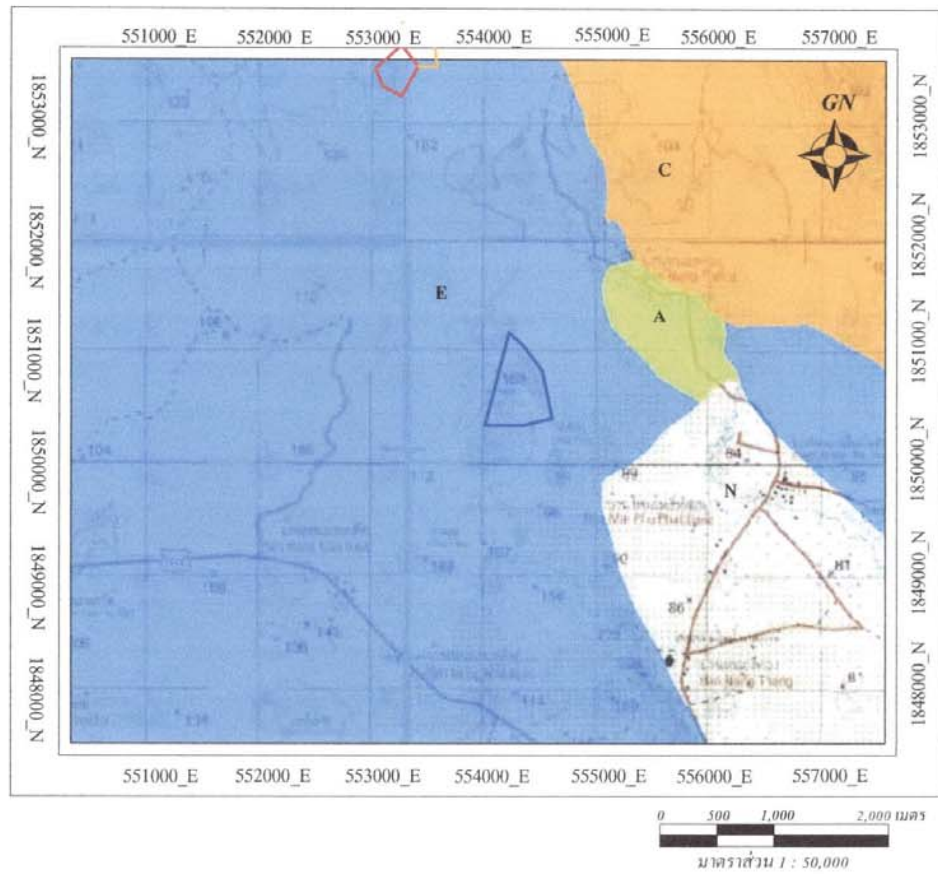

หมายเหตุ : แผนที่นี้แก้ไขปรับปรุงจากข้อมูลสารสนเทศภูมิศาสตร์(GIS) ปีพ.ศ 2545 กรมทรัพยากรธรณี

รูปที่ 3 แผนที่แสดงเขตป่าไม้ ประตวนบัตรที่ 30754/15692 ของ บริษัท สุวลิสิลา จำกัด
ท้องที่ตำบลเกาะด้ายทอง อำเภอพรานกระต่าย จังหวัดกำแพงเพชร

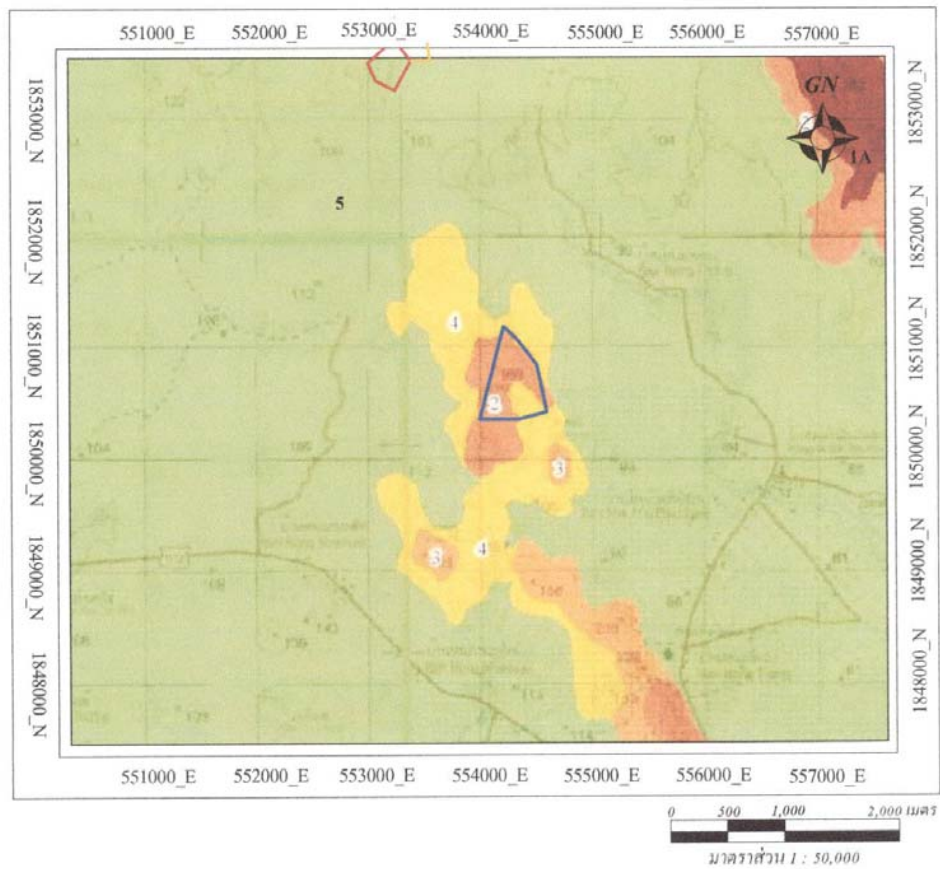

- ที่ระบายสี
- คือประตวนบัตรที่ 30754/15692
 - คือประตวนบัตรข้างเคียง
 - คือค่าขอประตวนบัตรข้างเคียง
 - เส้นระดับความสูง
 - ทางน้ำ
 - ถนน
- | | |
|--|-------------------|
| | เขตลุ่มน้ำชั้น 1A |
| | เขตลุ่มน้ำชั้น 2 |
| | เขตลุ่มน้ำชั้น 3 |
| | เขตลุ่มน้ำชั้น 4 |
| | เขตลุ่มน้ำชั้น 5 |

หมายเหตุ : แผนที่นี้แก้ไขปรับปรุงจากข้อมูลสารสนเทศภูมิศาสตร์(GIS) ปีพ.ศ 2545 กรมทรัพยากรธรณี

รูปที่ 4 แผนที่แสดงชั้นลุ่มน้ำ ประตวนบัตรที่ 30754/15692 ของ บริษัท สุวีสลิตา จำกัด
ท้องที่ตำบลถ้ำกระต่ายทอง อำเภอพรานกระต่าย จังหวัดกำแพงเพชร

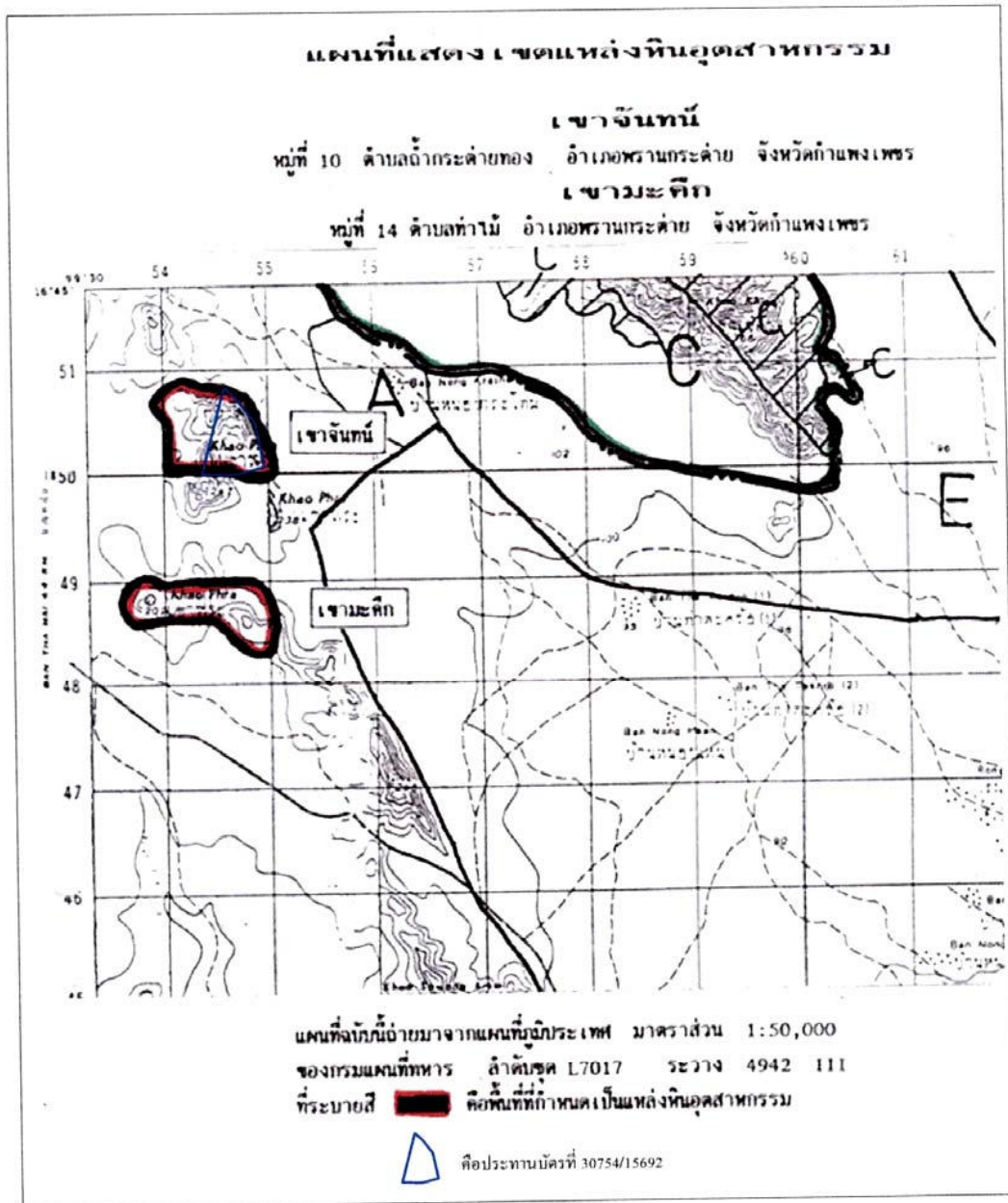

หมายเหตุ : แผนที่นี้แก้ไขปรับปรุงจากข้อมูลจาก www.dpim.go.th/ ของกรมอุตสาหกรรมพื้นฐานและการเหมืองแร่

รูปที่ 5 แผนที่แสดงแหล่งหิน ประตอานบัตรที่ 30754/15692 ของ บริษัท สุวลิสิลา จำกัด
 ที่ตั้งที่ตำบลลำกระด้ายทอง อำเภอพรานกระด่าย จังหวัดกำแพงเพชร

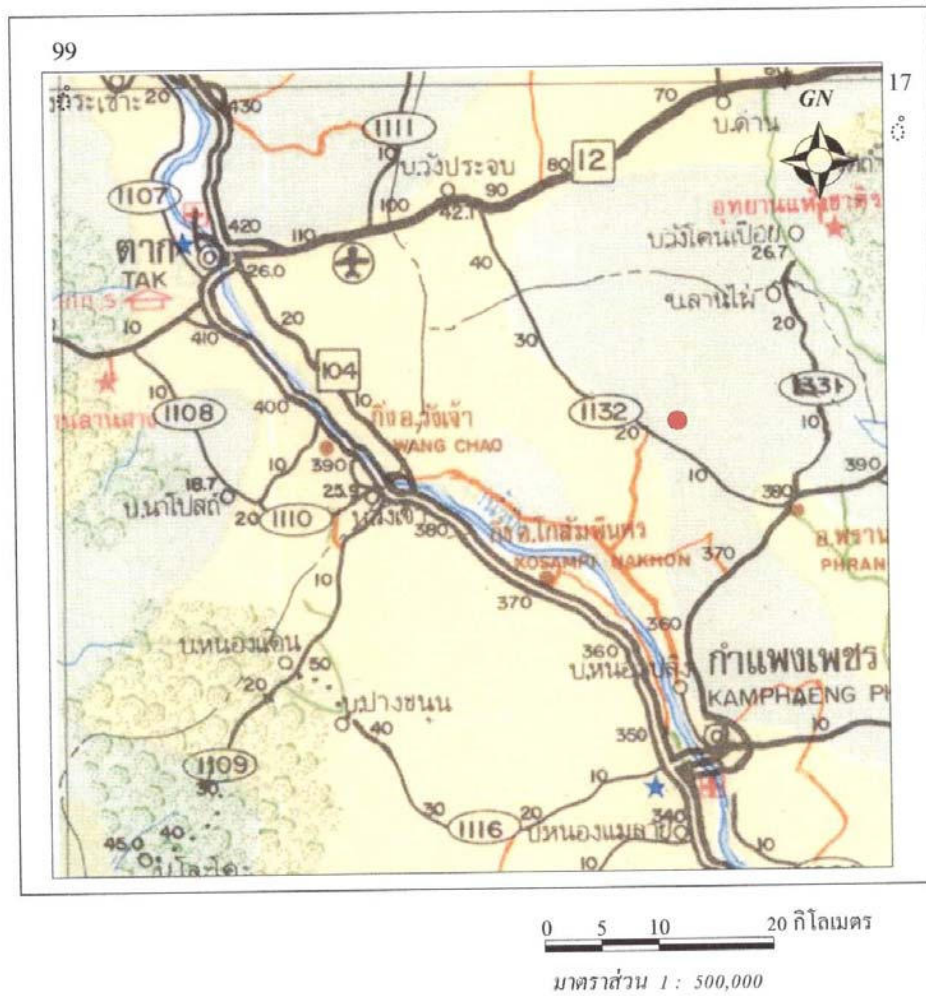

ที่ระบายนํ้า คือ พื้นที่ประทานบัตรที่ 30754/15692

หมายเหตุ แผนที่ฉบับนี้ Download จาก WWW.doh.go.th/dohweb/index.html ของกรมทางหลวง
 มาตรฐาน 1 : 1,000,000 ขยายเป็น 1 : 500,000

รูปที่ 6 แผนที่แสดงเส้นทางคมนาคมประทานบัตรที่ 30754/15692 ของ บริษัท สุวลิศิลา จำกัด
 ที่ตั้งตำบลถ้ำกระด้ายทอง อำเภอพราณกระด้าย จังหวัดกำแพงเพชร

1.3 ลักษณะภูมิประเทศ ประเภทและขนาดของพื้นที่

ลักษณะภูมิประเทศบริเวณพื้นที่ประทานบัตร มีลักษณะเป็นพื้นที่ภูเขาและที่ราบ พื้นที่ภูเขาอยู่บริเวณขอบประทานบัตรทางด้านทิศตะวันตกและตะวันออกของพื้นที่ แนวเขาทั้งสองลาดเทเข้าหากัน มีจุดสูงสุดของพื้นที่อยู่ด้านทิศตะวันตกบริเวณหมุด 6 ความสูงประมาณ 180 เมตร สูงจากระดับน้ำทะเลปานกลาง(MSL) ร่องลงมาเป็นแนวเขาทางด้านทิศตะวันออกเฉียงเหนือมีระดับความสูงประมาณ 170 เมตร (MSL) จุดต่ำสุดอยู่บริเวณทางด้านทิศตะวันออกเฉียงใต้ของพื้นที่มีความสูงประมาณ 100 เมตร(MSL) เป็นพื้นที่ทำเหมืองปัจจุบัน ส่วนพื้นที่เขาทางด้านทิศตะวันตกยังไม่มีการทำเหมือง

สภาพป่าไม้ในพื้นที่ประทานบัตร ทางด้านทิศตะวันตกของพื้นที่ยังไม่มีการทำเหมือง ประกอบด้วยไม้ขนาดเล็ก เช่น ตะเคียน ไม้ซาง ไม้บง ตะแบก วัชพืชที่ปกคลุมประกอบด้วย เครือย่านาง สาบเสือ เป็นต้น

บริเวณข้างเคียงพื้นที่มีอาณาเขตติดต่อดังนี้

บริเวณพื้นที่ข้างเคียงเป็นพื้นที่ราบ เพาะปลูกพืชประเภทมันสำปะหลัง ไม่มีทางหลวง ทางสาธารณะ คัดผ่านพื้นที่ หรืออยู่ในระยะ 50 เมตร แต่อย่างใด

พื้นที่ประทานบัตรมีอาณาเขตติดต่อดังนี้

ทิศเหนือ ติดกับพื้นที่ราบเพาะปลูกมันสำปะหลัง

ทิศตะวันออก ติดกับพื้นที่ราบเพาะปลูกมันสำปะหลัง

ทิศใต้ ติดกับพื้นที่เขตป่าเขาเขียว ป่าเขาสว่าง และป่าคลองห้วยทราย

เขตป่าเพื่อเศรษฐกิจ

ทิศตะวันตก ติดกับพื้นที่เขตป่าเขาเขียว ป่าเขาสว่าง และป่าคลองห้วยทราย

เขตป่าเพื่อเศรษฐกิจ

ในบริเวณรอบๆ พื้นที่ระยะรัศมี 2 กิโลเมตร มีรายละเอียดดังนี้ (รูปที่ 7 แผนที่สังเขป)

พื้นที่ประทานบัตร

ทิศเหนือ

- ประทานบัตรที่ 30765/15385 ของ บริษัท เพชรภูผา จำกัด อยู่ห่างจากพื้นที่ออกไประยะทางประมาณ 1.3 กิโลเมตร

หมู่บ้าน

ทิศตะวันออก





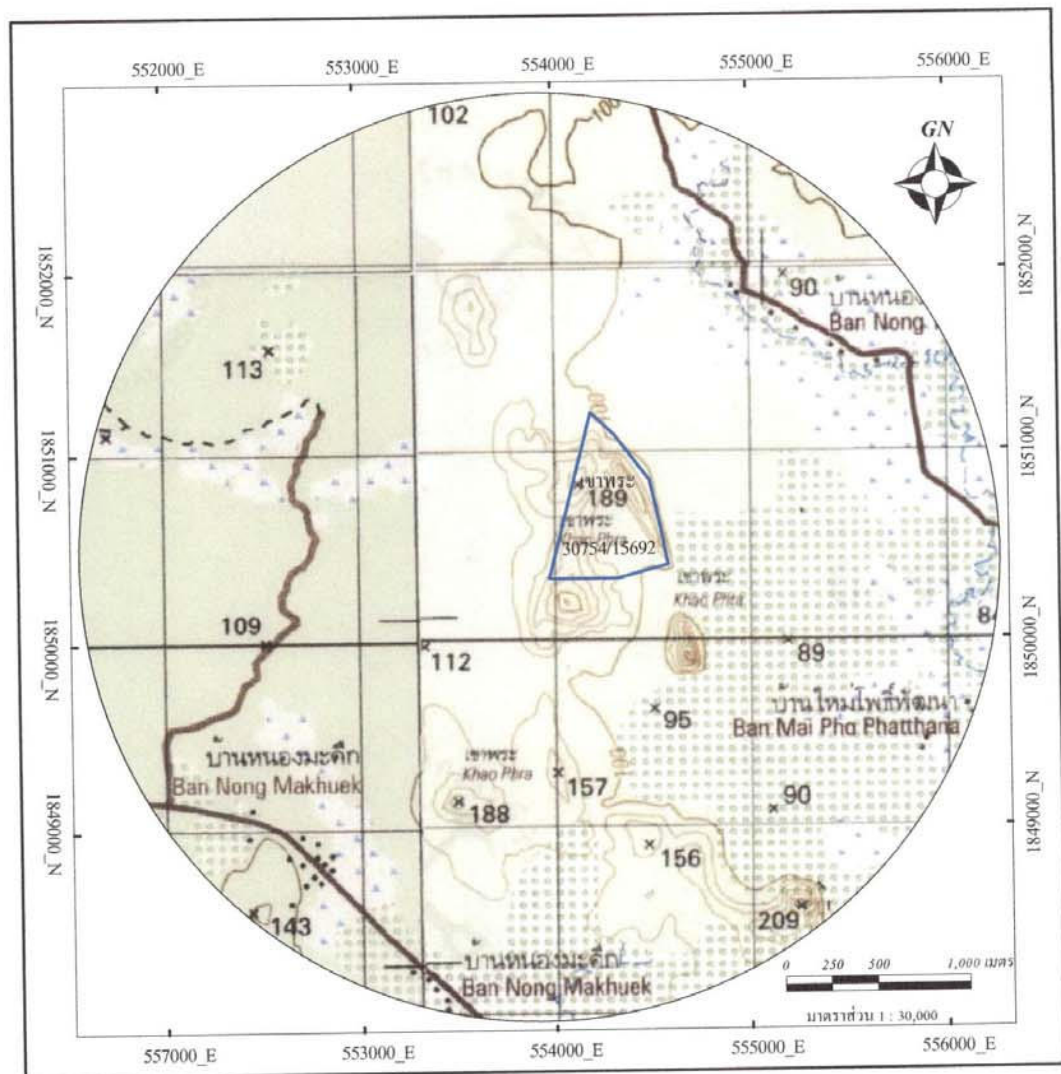

- หมู่บ้านหนองทอง อยู่ห่างออกไปจากพื้นที่ประมาณ 1.3 กิโลเมตร

ลำห้วย

- ลำห้วยขยัน อยู่ห่างพื้นที่ออกไปทางด้านทิศเหนือ ระยะทางประมาณ 1.0 กิโลเมตร
- ลำปะดังง้าว อยู่ห่างพื้นที่ออกไปทางด้านทิศตะวันออกเฉียงเหนือ ระยะทางประมาณ 1.5 กิโลเมตร
- ลำนุจันทร์ อยู่ห่างพื้นที่ออกไปทางด้านทิศตะวันออกเฉียงเหนือ ระยะทางประมาณ 2.0 กิโลเมตร
- ลำน้อย อยู่ห่างพื้นที่ออกไปทางด้านทิศตะวันตกเฉียงใต้ ระยะทางประมาณ 1.4 กิโลเมตร
- ลำปราง อยู่ห่างพื้นที่ออกไปทางด้านทิศตะวันตกเฉียงเหนือ ระยะทางประมาณ 1.4 กิโลเมตร

รายงานแผนและผลการดำเนินงานด้านการฟื้นฟูพื้นที่ทำเหมือง บริษัท สุวลิศิลา จำกัด ปบ.ที่ 30754/15692



- | | | | |
|---|------------------------------|---|------------------|
|  | คือประทานบัตรที่ 30754/15692 |  | เส้นระดับความสูง |
|  | ประทานบัตรข้างเคียง |  | ทางน้ำ |
|  | คำขอประทานบัตรข้างเคียง |  | ถนน |
| | |  | หมู่บ้าน |

หมายเหตุ : แผนที่นี้แก้ไขปรับปรุงจากข้อมูลสารสนเทศภูมิศาสตร์(GIS) ปีพ.ศ 2545 กรมทรัพยากรธรณี

รูปที่ 7 แผนที่สังเขป แสดงตำแหน่งสิ่งก่อสร้างต่าง ๆ ในระยะ 2 กิโลเมตร

2. ข้อมูลการทำเหมืองปัจจุบัน

2.1 สภาพการทำเหมืองปัจจุบัน

สภาพปัจจุบันพื้นที่โครงการมีหน้าเหมืองบริเวณภูเขาด้านทิศตะวันออกของประทานบัตรซึ่งเปิดมาตั้งแต่ได้รับอนุญาตประทานบัตร เดิมมีสภาพเป็นภูเขาในระดับความสูงประมาณ 170 เมตร (MSL) ปัจจุบันมีสภาพเป็นชั้นบันได โดยมีระดับต่ำสุดของพื้นที่บริเวณหน้าเหมืองประมาณ 100 เมตร (MSL) ทั้งขอบเป็นแบบขั้นบันไดความกว้าง 10 เมตร ที่ความสูงทุกๆ 10 เมตร

ส่วนบริเวณที่ราบมีการใช้ประโยชน์เพื่อกิจกรรมเกี่ยวเนื่องของโครงการ สำหรับบริเวณพื้นที่โดยรอบส่วนใหญ่เป็นพื้นที่สวนยางและป่าไม้ โดยบริเวณที่สันเขาทางด้านทิศตะวันตกและทิศเหนือในเขตพื้นที่โครงการยังคงมีสภาพพันธุ์ไม้เดิม



รูปที่ 1 แสดงสภาพพื้นที่หน้าเหมืองบริเวณด้านทิศตะวันออกของประทานบัตร เดินหน้าเหมืองไปทางทิศเหนือ มีการทำเหมืองเป็นแบบขั้นบันได

รายงานแผนและผลการดำเนินงานด้านการฟื้นฟูพื้นที่ที่ทำเหมือง บริษัท สุวลิศิลา จำกัด ปบ.ที่ 30754/15692



รูปที่ 2 แสดงสภาพพื้นที่ทางเข้าเหมืองบริเวณด้านทิศใต้ของประทานบัตร แสดงการใช้ประโยชน์ในเขตพื้นที่ประทานบัตร

2.2 กิจกรรมเกี่ยวเนื่องการทำเหมือง

2.2.1 พื้นที่เก็บกองแร่

แร่หินปูนที่ผลิตได้ จากการระเบิดเป็นหินใหญ่ จะเก็บกองบริเวณพื้นที่ราบหน้าเหมืองในลักษณะชั่วคราว จากนั้น จะทำการทยอยคัดขนหินใหญ่ป้อนเข้าสู่โรงโม่หิน บริเวณอักษร “ม” ของ บริษัท แพร่ ธำรงค์วิทย์ จำกัด ทะเบียนโรงงานเลขที่ จ3-3(1)-1/55นน ซึ่งอยู่บริเวณทางด้านทิศใต้ ในเขตประทานบัตร เป็นการไม่ บด ย่อย ขึ้นคัน หินก้อนที่ผ่านการบด ย่อยขึ้นคัน จะเก็บกอง บริเวณที่เก็บกองแร่ ซึ่งได้จัดเตรียมพื้นที่ไว้บริเวณอักษร “ ร1 ” เนื้อที่ 400 ตร.เมตร หรือ 1 งาน และบริเวณอักษร “ ร2 ” เนื้อที่ 400 ตร.เมตร หรือ 1 งาน

จากนั้นจะทยอยขนหินที่ผ่านการบดย่อยขึ้นคัน เข้าป้อนปากโม่ในเขตโรงโม่หิน ทะเบียนโรงงานเลขที่ 3-3(1)-1/38นน ซึ่งอยู่นอกเขตประทานบัตรทางด้านทิศเหนือ

2.2.2 ร่องระบายน้ำ

ร่องระบายน้ำ ใช้ประโยชน์ในการเบี่ยงเบนทางน้ำ เพื่อให้สามารถระบายน้ำได้อย่างรวดเร็ว และเพียงพอต่อการรองรับตะกอนดินที่ปะปนกับน้ำฝน ที่ไหลผ่านพื้นที่โครงการฯ เช่น บริเวณที่เก็บกองเปลือก

รายงานแผนและผลการดำเนินงานด้านการฟื้นฟูพื้นที่ที่ทำเหมือง บริษัท สุวสีลา จำกัด ปบ.ที่ 30754/15692

ดิน และบริเวณหน้าเหมือง เป็นต้น และป้องกันน้ำฝนภายในบริเวณ โครงการไหลออกสู่พื้นที่ภายนอก โดย ร่องระบายน้ำจะบังคับน้ำให้ไหลลงสู่บ่อคัดตะกอน

ขนาดพื้นที่หน้าตัดของร่องระบายน้ำ เป็นรูปสี่เหลี่ยม ความกว้าง 0.5 เมตร ความลึก 0.3 เมตร

2.2.3 คันทำนบดินอัดแน่น

คันทำนบดินใช้ประโยชน์ในการเบี่ยงเบนทางน้ำ ร่วมกับร่องระบายน้ำ สันแนวคันทำนบจะปลูก หญ้าแฝกปกคลุม เพื่อป้องกันการพังทลายของดินที่ก่อเป็นทำนบและใช้ปรับแต่งภูมิทัศน์เป็นฉากกั้นบัง กิจกรรมภายในเขตพื้นที่โครงการฯ

คันทำนบนี้จะมีลักษณะเป็นคันดินอัดแน่น พื้นที่หน้าตัดเป็นรูปสี่เหลี่ยมคางหมู ขนาดกว้าง 2.5 เมตร ความสูง 1 เมตร ใช้ในการเบี่ยงเบนทางน้ำ ร่วมกับร่องระบายน้ำ และเป็นฉากกั้นบังกิจกรรมภายใน เขตพื้นที่โครงการฯ

2.2.4 บ่อคัดตะกอน

บ่อคัดตะกอนใช้รองรับปริมาณน้ำขุนชั้นที่ชะล้างผ่านที่เก็บกองเปลือกดิน และบริเวณหน้าเหมือง บริเวณ อักษร “ บ 1 “ ขนาดเนื้อที่ 6.25 ไร่ (หรือ 10,000 ตารางเมตร) ความลึก 3 เมตร ใช้รองรับ ปริมาณน้ำขุนชั้นที่ชะล้างผ่านบริเวณหน้าเหมือง และบริเวณที่เก็บกองเปลือกดิน

บริเวณ อักษร “ บ 2 “ ขนาดเนื้อที่ 0.5 ไร่ (หรือ 800 ตารางเมตร) ความลึก 3 เมตร ใช้รองรับ ปริมาณน้ำขุนชั้นที่ชะล้างผ่านที่เก็บกองเปลือกดิน และชั้นที่ชะล้างผ่านบริเวณหน้าเหมือง

2.2.5 ที่เก็บกองเปลือกดิน

บริเวณที่เก็บกองเปลือกดินมีขนาดพื้นที่ประมาณ 12 ไร่

ตำแหน่งของที่เก็บกองเปลือกดินแสดงตำแหน่งในเอกสารหมายเลข 2

2.2.6 ถนนในเขตพื้นที่โครงการฯ

ถนนในเขตพื้นที่โครงการฯ เป็นถนนที่ตัดขึ้นมาเพื่อใช้ในการดำเนินกิจกรรมต่างๆ ในเขตการทำ เหมืองและกิจกรรมเกี่ยวเนื่องกับการทำเหมือง (แสดงตำแหน่งในเอกสารหมายเลข 2) ถนนมีขนาดความ กว้าง 5 เมตร ระดับความสูงจากผิวดินเดิม 0.5 เมตร เป็นถนนดินอัดแน่น ผิวถนนปูด้วยเศษหินจากโรงโม่ หิน เพื่อป้องกันและลดปริมาณฝุ่นที่เกิดขึ้นจากการคมนาคมขนส่ง

2.2.7 โรงโม่หิน/สำนักงาน/ที่พัก/โรงเก็บเครื่องจักร/โรงเก็บวัสดุระเบิด

โรงโม่หิน ใบอนุญาตตาม พรบ. โรงงาน เลขที่ ร3-3(1)-1/39 กพ โรงซ่อมบำรุงและเก็บเครื่องจักร อาคารสำนักงาน บ้านพักคนงาน อยู่ในเขตโรงโม่หิน ที่ตั้งอยู่นอกเขตพื้นที่ประทานบัตร ไปทางทิศใต้ ประมาณ 3 กิโลเมตร (ระยะทางประมาณ 5 กิโลเมตร ตามเส้นทาง)

2.2.8 พื้นที่ไม่ทำเหมือง

ได้กำหนดพื้นที่ไม่ทำเหมืองระยะ 10 เมตร ตามแนวเขตประทานบัตร เพื่อความปลอดภัยในการทำ เหมือง รวมเนื้อที่ประมาณ 14 - 2 - 00 ไร่

พื้นที่ไม่ทำเหมืองแสดงตำแหน่งในเอกสารหมายเลข 2

รายงานแผนและผลการดำเนินงานด้านการฟื้นฟูพื้นที่ที่ทำเหมือง บริษัท สุวลิศิตา จำกัด ปบ.ที่ 30754/15692

3. ผลการดำเนินงานในช่วง 3 ปีที่ผ่านมา

เนื่องจากสภาพพื้นที่หน้าเหมืองปัจจุบัน ยังต้องใช้ประโยชน์เพื่อเปิดการทำเหมืองขยายพื้นที่กว้างออกไป เพราะในพื้นที่ยังมีศักยภาพแร่อยู่ และ 3 ปีที่ผ่านมาทุกพื้นที่บริเวณหน้าเหมือง ยังคงมีการทำงานอยู่ จึงยังไม่สามารถฟื้นฟูสภาพพื้นที่หน้าเหมืองได้เต็มที่ แต่บริเวณหน้าเหมืองด้านที่ยังไม่ได้ทำงานก็จะหว่านพริกคลุมดิน เพื่อป้องกันการกัดเซาะ แต่ไม่สามารถทำแบบถาวรได้ เนื่องจากยังต้องขยายหน้าเหมืองต่อไปอีก สำหรับพื้นที่กิจกรรมอื่นในเขตประทานบัตรทางบริษัท ได้ทำการดูแลรักษาพื้นที่ฟื้นฟูเหมืองปี 2560 และปลูกต้นไม้เพิ่มบริเวณตอนกลางประทานบัตร รวมทั้งบริเวณขอบถนนในโครงการฯ ส่วนที่ว่างบริเวณที่สามารถปลูกพืชได้ ก็ได้ปลูกพืชผักสวนครัว เพื่อเป็นแหล่งอาหารของพนักงานภายในเหมืองต่อไป และยังปลูกจิตสำนึกให้พนักงานใช้พื้นที่เหมืองให้เป็นประโยชน์ ช่วยกันดูแลรักษาด้วย

3.1 เส้นทางขนส่งแร่

3.1.1 เส้นทางขนส่งแร่ ระหว่าง เหมือง – โรงโม่หิน

การฟื้นฟูสภาพพื้นที่เส้นทางขนส่งแร่ จากเหมืองเข้าสู่โรงโม่หิน ระยะทางประมาณ 5 กิโลเมตร ดำเนินการปรับปรุงสภาพเส้นทางเดิมซึ่งเป็นทางดินให้สามารถใช้ประโยชน์ได้ดีทุกฤดูกาลโดยการ โรยหินคลุก พร้อมรดน้ำทุกวันทำการ ช่วงเช้าและบ่าย

3.1.2 เส้นทางขนส่งแร่ภายในเหมือง

การฟื้นฟูสภาพพื้นที่เส้นทางขนส่งแร่ ภายในโครงการฯ(เหมือง) ได้ดำเนินการปรับปรุงสภาพเส้นทางให้สามารถใช้ประโยชน์ได้ดีทุกฤดูกาลโดยการเกรดให้เรียบพร้อมเสริมดินลูกรังเมื่อผิวทางเป็นหลุมไม่เรียบ และทำการราดน้ำลดการฟุ้งกระจายของฝุ่นละออง ความกว้างผิวทางประมาณ 5 เมตร พร้อมปลูกต้นไม้เพิ่มเติมบริเวณข้างทางในพื้นที่บางช่วง ให้ดูร่มรื่น



รูปที่ 3 แสดงถนนในโครงการฯ เป็นถนนดินลูกรังอัดแน่น

รายงานแผนและผลการดำเนินงานด้านการฟื้นฟูพื้นที่ที่ทำเหมือง บริษัท สุวลิศิลา จำกัด ปบ.ที่ 30754/15692

3.2 ร่องระบายน้ำและคันทำนบกิน

ร่องระบายน้ำ ใช้ประโยชน์ในการเบี่ยงเบนทางน้ำ เพื่อให้สามารถระบายน้ำได้อย่างรวดเร็ว และเพียงพอต่อการรองรับตะกอนดินที่ปะปนกับน้ำฝน ที่ไหลผ่านพื้นที่โครงการฯ เช่น บริเวณที่เก็บกองเปลือกดิน และบริเวณหน้าเหมือง เป็นต้น และป้องกันน้ำฝนภายในบริเวณโครงการไหลออกสู่พื้นที่ภายนอก โดยร่องระบายน้ำจะบังคับน้ำให้ไหลลงสู่บ่อคัดตะกอน

ขนาดพื้นที่หน้าตัดของร่องระบายน้ำ เป็นรูปสี่เหลี่ยม ความกว้าง 0.5 เมตร ความลึก 0.3 เมตร



รูปที่ 4 ร่องระบายน้ำล้อมรอบพื้นที่ทำเหมือง

คันทำนบกินใช้ประโยชน์ในการเบี่ยงเบนทางน้ำ ร่วมกับร่องระบายน้ำ สันแนวคันทำนบกินจะปลูกหญ้าแฝกปลูกคลุม เพื่อป้องกันการพังทลายของดินที่ก่อเป็นทำนบกินและใช้ปรับแต่งภูมิทัศน์เป็นฉากกั้นบังกิจกรรมภายในเขตพื้นที่โครงการฯ



รูปที่ 5 แสดงคันทำนบกั้น โดยที่ใช้เศษหินและดินปรับแต่งเป็นแนวคันทำนบกั้น บริเวณด้านตะวันออกทางเข้าโครงการฯ

3.3 บ่อดักตะกอน

บ่อดักตะกอนใช้รองรับปริมาณน้ำขุ่นขึ้นที่ชะล้างผ่านที่เก็บกองเปลือกดิน และบริเวณหน้าเหมือง



รูปที่ 6 แสดงบ่อดักตะกอน รองรับน้ำฝนที่ไหลผ่านพื้นที่ทำเหมือง

รายงานแผนและผลการดำเนินงานด้านการฟื้นฟูพื้นที่ทำเหมือง บริษัท สุวลิศลา จำกัด ปบ.ที่ 30754/15692



รูปที่ 7 แสดงบ่อคัดตะกอน รองรับน้ำฝนที่ไหลผ่านพื้นที่ทำเหมืองด้านทิศใต้ของพื้นที่โครงการฯ

3.4 การทำเหมือง

หน้าเหมืองอยู่บริเวณด้านทิศตะวันออกของพื้นที่ประทานบัตรซึ่งเปิดมาตั้งแต่ได้รับอนุญาต
 ประทานบัตร เดิมมีสภาพเป็นเนินเขาระดับความสูงประมาณ 170 เมตร (MSL) ปัจจุบันมีสภาพเป็นบ่อ
 เหมืองโดยมีระดับต่ำสุดของพื้นที่บ่อประมาณ 100 เมตร (MSL) ทั้งขอบเป็นแบบชันบันไดความกว้าง 10
 เมตร ที่ความสูงทุกๆ 10 เมตร ซึ่งจะดำเนินการทำเหมืองลดระดับจนถึงระดับความสูงประมาณ 80 เมตร
 (MSL)

รายงานแผนและผลการดำเนินงานด้านการฟื้นฟูพื้นที่ที่ทำเหมือง บริษัท สุวีสิตา จำกัด ปบ.ที่ 30754/15692

4.6 การปลูกต้นไม้เสริม/การคงสภาพไม้ท้องถิ่น



รูปที่ 8 การคงสภาพต้นไม้เดิมบริเวณด้านทิศตะวันตกของพื้นที่โครงการ เนื่องจากยังไม่มีมีการขยายพื้นที่ทำเหมือง

รายงานแผนและผลการดำเนินงานด้านการฟื้นฟูพื้นที่ทำเหมือง บริษัท สุวดีศิลา จำกัด ปบ.ที่ 30754/15692

4. แผนการดำเนินงานในช่วง 3 ปีข้างหน้า

4.1 เขตพื้นที่ประทานบัตร

4.1.1) พื้นที่กิจกรรมการทำเหมือง

แผนการทำเหมืองบริเวณ “ห” ดำเนินการทำเหมืองในพื้นที่ทำเหมืองเดิม เดินหน้าเหมืองไปทางด้านทิศเหนือ โดยลดระดับจากความสูงเฉลี่ยที่ 170 เมตร (MSL) ลงมาที่ระดับความสูงเฉลี่ยที่ 100 เมตร (MSL) และทิ้งขอบเป็นแบบขั้นบันไดความกว้างไม่น้อยกว่า 10 เมตร ความสูงไม่น้อยกว่า 10 เมตร มีบ่อดักน้ำ (sump) ณ จุดต่ำสุดของบ่อเหมือง

แผนการฟื้นฟูพื้นที่ ทำการฟื้นฟูสภาพด้วยการปรับถมเปลี่ยนดินบริเวณด้านทิศตะวันออกของบ่อเหมืองตลอดแนว พร้อมปลูกต้นไม้ บริเวณขอบบ่อเหมือง และปลูกหญ้าคลุมดินบนขั้นบันไดของบ่อเหมืองชั้นที่ 1 ซึ่งเป็นพื้นที่ที่จะไม่มีการทำเหมืองอีกต่อไป เพื่อป้องกันการพังทลายของดินและช่วยยึดเกาะดินและหินให้คงสภาพเดิมต่อไป ต้นไม้ที่ปลูกเป็นไม้ยืนต้น ส่วนพืชคลุมดินได้แก่หญ้าแฝก

รายงานแผนและผลการดำเนินงาน
ด้านการฟื้นฟูพื้นที่ที่ผ่านการทำเหมือง

รายงานแผนและผลการดำเนินงานด้านการฟื้นฟูพื้นที่ที่ทำเหมือง บริษัท สุวดีศิลา จำกัด ปบ.ที่ 30754/15692

รายงานแผนและผลการดำเนินงานด้านการฟื้นฟูพื้นที่ทำเหมือง
เสนอต่อกรมอุตสาหกรรมพื้นฐานและการเหมืองแร่ และสำนักงานนโยบายและแผนสิ่งแวดล้อม
การรายงานครั้งที่ 1 /วันที่ 18 เดือน กันยายน พ.ศ. 2564

1. ข้อมูลประทานบัตร

ชื่อผู้ถือประทานบัตร บริษัท สุวลิศิลา จำกัด ชื่อผู้รับช่วงการทำเหมือง -

หมายเลขประทานบัตร 30754/15692

ที่ตั้ง ตำบลถ้ำกระต่ายทอง อำเภอพรานกระต่าย จังหวัดกำแพงเพชร

ชนิดแร่ หินอุตสาหกรรมชนิดหินแกรนิตและหินปูน เพื่ออุตสาหกรรมก่อสร้าง

วิธีการทำเหมือง เหมืองหอบ

อายุประทานบัตร 20 ปี นับตั้งแต่วันที่ 5 มกราคม พ.ศ.2548 และสิ้นสุดในวันที่ 4 มกราคม พ.ศ.2568

เนื้อที่ประทานบัตรทั้งหมด 185 ไร่ 1 งาน 47 ตารางวา โดยกรรมสิทธิ์ที่ดินมีดังนี้

☐ มีกรรมสิทธิ์ (ระบุประเภท เช่น โฉนด , นส.3ก, นส. 3 , ฯลฯ).....ไร่

☒ ที่รัฐ (ระบุประเภท เช่น ป่าสงวน ส.ป.ก.) เขตป่าเขาเขียว ป่าเขาสว่าง และป่าคลองห้วยทราย
เขตป่าเพื่อเศรษฐกิจ (ป่าโซน E) เต็มทั้งแปลง

☐ อื่นๆ (ระบุ)ไร่

2. ข้อมูลการทำเหมืองปัจจุบัน

สภาพปัจจุบัน ☒ เปิดการทำเหมือง ☐ หยุดการทำเหมือง

พื้นที่ที่ใช้ในการทำเหมืองและกิจกรรมเกี่ยวเนื่องทั้งหมดในปัจจุบัน.....40.....ไร่

จำนวนหน้าเหมือง/บ่อเหมืองปัจจุบัน.....1.....แห่ง

ขนาด (ระบุขนาดแต่ละแห่งตามลำดับ).....30.....ไร่

พื้นที่เก็บกองเปลือกหินและเศษหิน.....1.....แห่ง

ขนาด (ระบุขนาดแต่ละแห่งตามลำดับ).....4.....ไร่

พื้นที่บ้านพักคนงาน รวม.....0.25.....ไร่

จำนวนขุนเหมืองที่ไม่ใช้ทำเหมืองแล้ว.....แห่ง ขนาด.....ไร่ ลึก.....เมตร

พื้นที่ผ่านการทำเหมืองแล้ว.....30.....ไร่ พื้นที่ทำการฟื้นฟูแล้ว.....ไร่

3. รูปแบบการใช้ประโยชน์ที่ดินภายหลังสิ้นสุดการทำเหมือง (พร้อมแนบแผนผังการใช้พื้นที่ใน

ภาพรวมซึ่งสอดคล้องกับแผนผังโครงการทำเหมือง โดยส่งเฉพาะครั้งแรกของการรายงาน และทุกครั้ง
ที่มีการเปลี่ยนแปลงรูปแบบการใช้พื้นที่สุดท้าย)

☒ พัฒนาเป็นแหล่งน้ำสาธารณะ ☐ พัฒนาเป็นทุ่งหญ้าธรรมชาติ/ทุ่งเลี้ยงสัตว์

☐ พัฒนาเป็นพื้นที่เกษตรกรรม ☐ ปลูกสร้างสวนป่า

☐ อื่นๆ (ระบุ).....

รายงานแผนและผลการดำเนินงานด้านการฟื้นฟูพื้นที่ทำเหมือง บริษัท สุวลิศิลา จำกัด ปบ.ที่ 30754/15692

4. ผลการดำเนินงานในช่วง 3 ปีที่ผ่านมา (พร้อมแนบแผนผังแสดงพื้นที่ดำเนินการปรับปรุงและฟื้นฟูสภาพพื้นที่ที่ใช้ทำเหมือง และภาพถ่ายดำเนินงาน

O การปรับสภาพและฟื้นฟูพื้นที่บริเวณหน้าเหมือง

จำนวน.....1.....แห่ง เนื้อที่.....20.....ไร่

วิธีดำเนินการ(ให้อธิบายลักษณะของหน้าเหมือง ความปลอดภัย) ...ดำเนินการทำ เหมือง

หาบ (Open pit mining) เดินหน้าเหมืองในลักษณะเป็นขั้นบันได (Benching Method)ความ

สูงชันละไม่เกิน 10 เมตร ความกว้างไม่น้อยกว่า 10 เมตร

O การปรับสภาพและฟื้นฟูกองเก็บเปลือกดินและเศษหิน

จำนวน.....1.....แห่ง เนื้อที่.....4.....ไร่

วิธีดำเนินการ นำเปลือกดินและเศษหิน บางส่วนนำไปใช้ปรับสภาพพื้นที่ บางส่วนนำไปใช้ปรับปรุงเส้นทางในเขตเหมืองแร่ ส่วนที่เหลือกองเก็บบริเวณที่เก็บกองเปลือกดินและเศษหิน

O การปรับสภาพและฟื้นฟูชุมชนเหมืองที่ไม่ใช่ในการทำเหมืองแล้ว

จำนวน.....-.....แห่ง ขนาด (กxยxล).....-.....เมตร

วิธีดำเนินการ.....ยังไม่เกิดชุมชนเหมืองที่ไม่ใช่ทำเหมืองแล้ว

O การปรับสภาพและฟื้นฟูระบบป้องกันการชะล้างตะกอนดินจากบริเวณหน้าเหมือง ที่เก็บกองเปลือกดิน/เศษหิน และบริเวณอื่นๆ อาทิเช่น คันทำนบดินและอุระบายน้ำ และบ่อดักตะกอน เป็นต้น

บ่อดักตะกอน จำนวน.....2.....แห่ง ขนาด (ไร่)0.5.... ไร่

วิธีดำเนินการ .ใช้บ่อดักตะกอนจำนวน 1 แห่ง ป้องกันการชะล้างตะกอนดินจากบริเวณหน้าเหมือง ที่เก็บกองเปลือกดิน และพื้นที่ประกอบกิจกรรมเกี่ยวเนื่อง โดยมีร่องระบายน้ำโดยรอบ

O การปลูกต้นไม้ระหว่างพื้นที่ว่างทั่วไปในเขตประทานบัตร รวมเนื้อที่ .. 2.. ไร่

วิธีดำเนินการ ปลูกต้นไม้ตามลำดับบริเวณตามแนวถนนในโครงการ ระยะห่าง 2 x 2 เมตร และดูแลรักษาต้นไม้ให้ออกเต็มใบให้เจริญเติบโตได้ดี

O การปรับสภาพและฟื้นฟูพื้นที่บริเวณโรงแต่งแร่/โรงโม่หิน เนื้อที่.....-.....ไร่

วิธีดำเนินการ ไม่มี โรงแต่งแร่/โรงโม่หิน ในเขตประทานบัตร

O การปรับสภาพและฟื้นฟูพื้นที่บริเวณสำนักงาน/บ้านพัก เนื้อที่.....-.....ไร่

วิธีดำเนินการ ไม่มี สำนักงาน และบ้านพักคนงาน ในเขตประทานบัตร

งบประมาณดำเนินงานทั้งหมดโดยประมาณ.....100,000.....บาท

5. แผนการดำเนินงานในช่วง 3 ปีข้างหน้า

5.1 แผนการดำเนินงานที่จะจัดทำในช่วง 3 ปี ข้างหน้า (พร้อมแนบแผนผังแสดงตำแหน่งที่จะดำเนินการใน 3 ปี ข้างหน้า)

O การปรับสภาพและฟื้นฟูพื้นที่บริเวณหน้าเหมือง

จำนวน1.....แห่ง เนื้อที่.....10.....ไร่

วิธีดำเนินการ(ให้อธิบายลักษณะของหน้าเหมือง,ความปลอดภัย)

เดินหน้าเหมืองในลักษณะเป็นขั้นบันได (Benching Method) ปรับสภาพบริเวณขุมเหมืองเดิม ลดความลาดชัน พร้อมปลูกพืชคลุมดินบริเวณขั้นที่ 1

ปรับถมขอบบ่อเหมืองด้านทิศตะวันออก พร้อมปลูกไม้ยืนต้นเป็นแนว ระยะห่าง 2x2 เมตร

O การปรับสภาพและฟื้นฟูกองเก็บเปลือกหินและเศษหิน

จำนวน.....1.....แห่ง เนื้อที่.....4.....ไร่

วิธีดำเนินการ...ปลูกพืชคลุมดินบริเวณส่วนบนกองเปลือกหิน

O การปรับสภาพพื้นที่ขุมเหมืองที่ไม่ใช้ในการทำเหมืองแล้ว

จำนวน.....-.....แห่ง ขนาด(กxยxล).....-.....เมตร

วิธีดำเนินการ พื้นที่ทำเหมืองยังคงมีกิจกรรมทำเหมืองต่อเนื่อง

O การปรับสภาพและฟื้นฟูระบบป้องกันการชะล้างตะกอนดินจากบริเวณหน้าเหมือง

ที่เก็บกองเปลือกหิน/เศษหิน และบริเวณอื่นๆ อาทิเช่น คันทำนบดิน คูระบายน้ำ

และบ่อคัดตะกอน เป็นต้น

จำนวน.....-.....แห่ง ขนาด(กxยxล).....-.....เมตร

O การปลูกต้นไม้ระหว่างพื้นที่ว่างทั่วไปในเขตพื้นที่ประทานบัตร รวมเนื้อที่.....2.....ไร่

วิธีดำเนินการ ปลูกต้นไม้โตเร็ว ให้มีระยะห่างระหว่างต้น 2 x 2 เมตร โดยเฉพาะบริเวณขอบประทานบัตรด้านทิศใต้

O การปรับสภาพและฟื้นฟูที่บริเวณสำนักงาน/บ้านพัก เนื้อที่.....-.....ไร่

วิธีดำเนินการ -

การจัดเตรียมงบประมาณ

รายงานแผนและผลการดำเนินงานด้านการฟื้นฟูพื้นที่ที่ทำเหมือง บริษัท สุวสิลา จำกัด ปบ.ที่ 30754/15692

งบประมาณสำหรับดำเนินงานตามแผนงาน.....100,000.....บาท

งบประมาณสำหรับการบำรุงรักษาพื้นที่ที่ฟื้นฟูแล้ว...100,000.....บาท

6. ปัญหาและอุปสรรคที่ต้องการความช่วยเหลือ/สนับสนุนจากกรมอุตสาหกรรมพื้นฐานและการเหมืองแร่ และหรือส่วนราชการ อื่นๆ.....

ขอความสนับสนุนพันธุ์ไม้ได้เร็ว .ในช่วงเวลาที่เหมาะสม (ประมาณเดือน พ.ค. – มิ.ย.)...

.....

ลงชื่อ.....



(.....)

ตำแหน่ง.....

ผู้จัดทำรายงาน

วันที่ 18 กันยายน พ.ศ. 2564

รับรองข้อมูลถูกต้องและเห็นชอบกับแผนการดำเนินการ

(ลงชื่อ).....

(นายจกกรกฤษณ์ สौरดนประเสริฐ)

วิศวกรควบคุม

วันที่ 18 กันยายน พ.ศ. 2564

รายงานแผนและผลการดำเนินงานด้านการฟื้นฟูพื้นที่ที่ทำเหมือง บริษัท สุวีสิตา จำกัด ปบ.ที่ 30754/15692

ใบอนุญาตประกอบวิชาชีพวิศวกรรมควบคุม
ตามพระราชบัญญัติวิศวกร พ.ศ. ๒๕๕๒

ชื่อ-สกุล [REDACTED]
เลขประจำตัวประชาชน [REDACTED]
ระดับ [REDACTED]
ใบอนุญาต [REDACTED]
วันหมดอายุ [REDACTED]

นางสาว [REDACTED]
เลขประจำตัวประชาชน [REDACTED]
ระดับ [REDACTED]
ใบอนุญาต [REDACTED]
วันหมดอายุ [REDACTED]

ผู้ได้รับใบอนุญาต [REDACTED]
นางสาว [REDACTED]

ใช้รับรองการดำเนินการตามหน้าที่ที่ได้รับมอบหมาย
30754/15692 พงษ์เทพ สุวดีสิลา จำกัด

วิศวกร
พ.ศ. ๒๕๕๒

รับรองสำเนาถูกต้อง

[REDACTED]

รายงานแผนและผลการดำเนินงานด้านการฟื้นฟูพื้นที่ที่ท่าเหมือง บริษัท สุวดีสิลา จำกัด ปบ.ที่ 30754/15692

ภาคผนวก ซ

เอกสารการสนับสนุนชุมชน

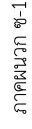



กองทุนสุขภาพ ร.พ.สต.โพธิ์พัฒนา
ม.10 ต.ถ้ำกระต่ายทอง อ.พวานกระบ้าย
จ.กำแพงเพชร

หน้า ๑๑๑

เรื่อง ข้อเสนอแนะงานโครงการกองทุนสุขภาพและกองทุนพัฒนาหมู่บ้านประจำปี ๒๕๖๕

เรียน ผู้จัดการโรงแรมหิน บริษัทสุวิสิ ศิลจำกัต

สิ่งที่ส่งมาด้วย	๑.แผนงานโครงการกองทุนสุขภาพโรงพยาบาลส่งเสริมสุขภาพตำบลเพื่อพัฒนา	จำนวน ๓ ฉบับ
	๒.วาระการประชุมคณะกรรมการกองทุนสุขภาพ	จำนวน ๑ ฉบับ

ด้วยโรงพยาบาลส่งเสริมสุขภาพตำบลบ้านโพธิ์พัฒนา และคณะกรรมการกองทุนสุขภาพ ม.๒๐ บ้านหนองทอง ต.ห้วยทรายทอง อ.พราหมณ์พวย จ.กำแพงเพชร ได้จัดทำแผนงานโครงการด้านสาธารณสุข และ แผนงานโครงการกองทุนพัฒนามูลบ้านโพธิ์ ๒๕๖๕ โดยได้เสนอแผนงานดังกล่าวสู่สภาท้องถิ่น เพื่อให้เกิดประโยชน์ต่อประชาชน และชุมชนในพื้นที่ จึงมีความประสงค์ที่จะขอส่งแผนงานโครงการ ดังกล่าว และเพื่อได้ดำเนินการตามแผนงานต่อไป

จึงเรียนมาเพื่อโปรดทราบและพิจารณาดำเนินการ

ขอแสดงความนับถือ

สวท. สวท. (นายสมบุญ สมโภชน์)

ประธานกรรมการกองทนสภาพเหมืองแร่ รพ.สต.โพธิ์พัฒนา

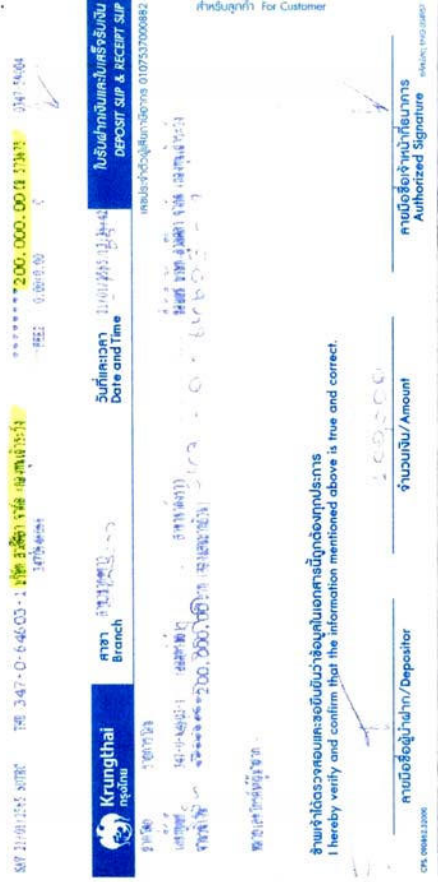

- | โครงการ/กิจกรรม | งบประมาณ |
|---|--------------------|
| 1. โครงการให้บริการด้านสุขภาพ จัดตั้งเครื่องและเครื่องมือ | 100,000 บาท |
| 2. โครงการตรวจสุขภาพประชาชน | 50,000 บาท |
| 3. โครงการกิจกรรมสร้างสุขภาพ ชมรมออกกำลังกาย | 50,000 บาท |
| รวม | 200,000 บาท |

ภาคผนวก ณ

รายงานการประชุมมวลชนสัมพันธ์

☐ ก่อนเปิดการดำเนินงาน

☒ ครึ่งที่ 1/2565

แบบรายงานการดำเนินงานบริหารจัดการกองทุน สำหรับโครงการหนึ่งแ่ง
ตามแนวทางของกรมอุตสาหกรรมพื้นฐานและการเหมืองแร่

1. ข้อมูลประธานบัตร

ชื่อผู้ขอประธานบัตร

บริษัท สุวิสิธ จำกัด

ประธานบัตรเลขที่

30754/15692

ชนิดแร่ หินปูนและหินแกรนิตเวก (เพื่ออุตสาหกรรมก่อสร้าง) ค้าบด

ลักษณะคำขอ

อำเภอ

พรมภระดัย

จังหวัด

กำแพงเพชร

อายุประธานบัตร

10 ปี

เริ่มต้นวันที่

5 มกราคม 2557

ถึงวันที่

4 มกราคม 2568

สถานภาพปัจจุบัน

☐ ขอเปิดการทำเหมือง
 ☒ ปิดการ
 ☐ หยุดการ

2. การกำหนดเงื่อนไข

☐ จัดตั้งกองทุนตามมาตรการป้องกันและแก้ไขผลกระทบสิ่งแวดล้อม

☒ จัดตั้งกองทุน 2 กองทุน ตามนโยบายกระทรวงอุตสาหกรรม

3. การดำเนินงาน

3.1. การจัดตั้งคณะกรรมการมวลชนสัมพันธ์

☒ ดำเนินการแล้ว (มีรายชื่อและอำนาจหน้าที่ส่งเอกสารแนบ)

☐ ยังไม่ได้จัดตั้ง เหตุผล

3.2. การประชุมคณะกรรมการมวลชนสัมพันธ์

☒ ดำเนินการแล้ว (ตามรายงานการประชุมส่งเอกสารแนบ 2)

☒ ครึ่งที่ 1/2565
 ☐ อื่น ๆ

3.3. การนำเงินเข้าบัญชีกองทุน

☒ ดำเนินการแล้ว (แสดงสำเนาเช็คบัญชีธนาคารส่งจ่ายเข้าบัญชีกองทุนส่งเอกสารแนบ 2)

ธนาคารกรุงไทย สาขาตากังราว

347-0-64603-1

จำนวน

200,000 บาท

ธนาคารกรุงไทย สาขาตากังราว

347-0-64602-3

จำนวน

500,000 บาท

☐ ยังไม่ได้ดำเนินการ เหตุผล

3.4. การจัดการรวมเสีาระวังสุขภาพ

☐ ดำเนินการแล้ว (แนบภาพถ่ายเอกสารมติของสวสมแนบ -)

☒ ยังไม่ได้ดำเนินการ เหตุผล

เนื่องจากที่ประชุมคณะกรรมการมวลชนสัมพันธ์ฯ ในวันที่ 9 พฤษภาคม 2565 มีมติที่ประชุมเห็นชอบเป็นเอกฉันท์ให้ดำเนินการ โครงการตรวจสุขภาพประชาชนรอบพื้นที่เหมืองแร่ประมาณช่วงเดือนพฤษภาคม-ธันวาคม 2565 ตามแผนงานที่ได้มีการนำเสนอขึ้นในที่ประชุม

3.5. การจัดการกองทุนพัฒนาหมู่บ้านรอบพื้นที่เหมืองแร่

☐ ดำเนินการแล้ว (แนบภาพถ่ายการจัดกิจกรรมส่งเอกสารแนบ -)

☒ ยังไม่ได้ดำเนินการ

โดยจากที่ประชุมคณะกรรมการมวลชนสัมพันธ์ฯ ในวันที่ 9 พฤษภาคม 2565 มีมติที่ประชุมเห็นชอบเป็นเอกฉันท์ให้ดำเนินการ โครงการพัฒนาหมู่บ้านรอบพื้นที่เหมืองแร่ประมาณช่วงเดือนพฤษภาคม-ธันวาคม 2565 ตามแผนงานที่ได้มีการนำเสนอขึ้นในที่ประชุม



(นายชนศ อัครสุวรรณ)

ผู้รายงาน

ระเบียบวาระการประชุม

บริษัท สุวสิริธิดา จำกัด ผู้รับอนุญาตประทานบัตรที่ 30754/15692

ชนิดแร่หินปูนและหินแกรนิต (เพื่ออุตสาหกรรมก่อสร้าง)

ครั้งที่ 1/2565

วันที่ 9 พฤษภาคม 2565 เวลา 13:30 น. – 14:30 น.

ณ ห้องประชุมสำนักงาน บริษัท สุวสิริธิดา จำกัด

ระเบียบวาระที่ 1

ประธานแจ้งให้ที่ประชุมทราบ

- วัตถุประสงค์ของการประชุมครั้งนี้

ระเบียบวาระที่ 2

เรื่องเพื่อพิจารณา

2.1 พิจารณาแผนงานโครงการสำหรับกองทุนส่งเสริมสุขภาพ

2.2 พิจารณาแผนงานโครงการสำหรับกองทุนพัฒนาหมู่บ้านรอบพื้นที่เหมืองแร่

ระเบียบวาระที่ 3

เรื่องอื่น ๆ (ถ้ามี)

รายงานการประชุมคณะกรรมการตรวจสอบสัมปแร่ ประธานบัตรที่ 30754/15692
โครงการเหมืองแร่หินอุตสาหกรรมชนิดหินปูนและหินแกรนิต (เพื่ออุตสาหกรรมก่อสร้าง)

บริษัท สุวสิริธิดา จำกัด

คณบดีกรรมการฝ่ายของ อำเภอพรหมกระชัง จังหวัดกำแพงเพชร

ครั้งที่ 1/2565

เมื่อวันที่ 9 พฤษภาคม 2565 เวลา 13:30 น. ณ ห้องประชุมสำนักงาน บริษัท สุวสิริธิดา จำกัด

ผู้ยกร่าง

- 1.
- 2.
- 3.
- 4.
- 5.
- 6.
- 7.
- 8.
- 9.

ผู้ยกร่าง

เมื่อประชุมเวลา 13:30 น.

ประธานกล่าวเปิดการประชุม ดำเนินการตามระเบียบวาระการประชุม ดังต่อไปนี้

ระเบียบวาระที่ 1 เรื่องที่ประธานแจ้งให้ที่ประชุมทราบ

ทางบริษัท สุวิสิธดา จำกัด จึงได้จัดการประชุมคณะกรรมการวชนสัมพันธ์ ครั้งที่ 1/2565 นี้ขึ้น เพื่อให้ทางคณะกรรมการที่รับผิดชอบได้นำเสนอแผนงาน โครงการต่างๆ สำหรับกองทุนเพื่อช่วยเหลือและพัฒนาหมู่บ้านรอบพื้นที่เทมบองเร่ ซึ่งสำหรับรับการนำเงินเข้าผู้ถือกองทุนฯ ทั้งสองนั้น ทางบริษัทฯ ได้ดำเนินการ ไปเป็นที่เรียบร้อยแล้ว

ที่ประชุมรับทราบ

ระเบียบวาระที่ 2 เรื่องที่พิจารณา

2.1 นำเสนอแผนงาน โครงการต่างๆ สำหรับกองทุนเพื่อช่วยเหลือและพัฒนา โดยนางชนิงฐา ตีปนียม ผอ. โรงพัฒนาส่งเสริมสุขภาพตำบลโพธิ์พัฒนา (ตามเอกสารแนบ)

- | | |
|---|----------------------|
| 1. โครงการให้บริการด้านสุขภาพ จุดคัดกรองและคัดเลือด | งบประมาณ 100,000 บาท |
| 2. โครงการตรวจสุขภาพประชาชน | งบประมาณ 50,000 บาท |
| 3. โครงการกิจกรรมสร้างสุขภาพ ชมรมออกกำลังกาย | งบประมาณ 50,000 บาท |
| | รวม 200,000 บาท |

2.2 นำเสนอแผนงาน โครงการต่างๆ สำหรับกองทุนพัฒนาหมู่บ้านรอบพื้นที่เทมบองเร่ โดยนายรัฐพล พลอาจ ผู้ใหญ่บ้าน ม.10 บ.หนองทอง ต.อัคระคำทอง (ตามเอกสารแนบ)

- | | |
|--|----------------------|
| 1. โครงการถวายเงินทำบุญอุทิศส่วนกุศล | งบประมาณ 50,000 บาท |
| 2. โครงการจัดทำเสียงตามสายและหอกระจายข่าวประจำหมู่บ้าน | งบประมาณ 300,000 บาท |
| 3. โครงการจัดทำห้องเก็บของบริเวณวัดศาลากลางหมู่บ้าน | งบประมาณ 100,000 บาท |
| 4. โครงการมอบของของให้คนในชุมชนและอุปกรณ์ใช้สอย | งบประมาณ 50,000 บาท |
| | รวม 500,000 บาท |

มติที่ประชุม เห็นชอบ

ระเบียบวาระที่ 3 เรื่องอื่นๆ

(ไม่มี)

เลิกประชุมเวลา 14:30 น.

ผู้ตรวจงานการประชุม

ผู้ตรวจงานการประชุม